

***RAPORT O STANIE
GMINY
RADOMYŚL NAD SANEM
ZA 2021 ROK***



Urząd Gminy Radomyśl nad Sanem

ul. Rynek Duży 7

37-455 Radomyśl nad Sanem

powiat stalowowolski

woj. podkarpackie

tel. 15 845-43-02

e-mail: sekretariat@radomysl.pl

Adres skrytki na ePUAP: /286i5akcv7/skrytka

Serwis informacyjny: www.radomysl.pl

Biuletyn informacyjny: www.radomysl.biuletyn.net

Radomyśl nad Sanem, 23.05.2022 roku

***RAPORT O STANIE GMINY RADOMYŚL NAD SANEM
W ROKU 2021***

*Na podstawie art. 28aa ust. 1 ustawy z dnia 8 marca 1990 r. o samorządzie gminnym,
Wójt Gminy Radomyśl nad Sanem przedstawia niniejszym raport o stanie Gminy
w roku 2021.*

Spis treści

Informacje ogólne o Gminie Radomyśl nad Sanem	1
1. Struktura Urzędu Gminy w Radomyślu nad Sanem	2
2. Raport z działalności zespołów, referatów oraz samodzielnych stanowisk Urzędu Gminy Radomyśl nad Sanem ..	4
2.1. Raport dotyczący zakresu działalności w Referacie Podatków i Opłat w 2021 roku.	4
2.2. Raport dotyczący zakresu działalności w Referacie Księgowości w 2021 roku.	5
2.2.1. Dochody i wydatki budżetowe	5
2.2.2. Przychody, rozchody, wynik budżetu, zobowiązania, należności	6
2.3. Raport dotyczący zakresu działalności w Zespole infrastruktury, gospodarki nieruchomościami i ochrony środowiska w 2021 roku.....	7
2.3.1. Najważniejsze inwestycje realizowane w Gminie w 2021 roku.....	7
2.3.2. Dane dotyczące przysługujących gminie praw własności oraz sprzedaży działek gminnych	8
2.3.3. Wydawanie decyzji o warunkach zabudowy i decyzji o ustaleniu lokalizacji inwestycji celu publicznego.....	10
2.3.4. Realizacja strategii i programów.	12
2.4. Raport dotyczący zakresu działalności Urzędu Stanu Cywilnego w 2021 roku.....	13
2.5. Raport dotyczący zakresu działalności Rady Gminy Radomyśl nad Sanem w 2021 roku.....	16
2.5.1. Skład Rady Gminy w Radomyślu nad Sanem	16
2.5.2. Posiedzenia Sesji i Komisji Stałych Rady Gminy Radomyśl nad Sanem	16
2.6. Raport dotyczący zakresu działalności na Stanowisku ds. oświaty w Urzędzie Gminy Radomyśl nad Sanem w 2021 roku.....	17
2.6.1. Finansowanie oświaty w Gminie Radomyśl nad Sanem	18
2.7. Raport dotyczący zakresu działalności na Stanowisku ds. przedsiębiorczości i współpracy z organizacjami społecznymi w Urzędzie Gminy Radomyśl nad Sanem w 2021 roku	20
2.8. Raport dotyczący zakresu działalności na Stanowisku ds. rolnictwa, ochrony przyrody i ochrony przeciwpożarowej w Urzędzie Gminy Radomyśl nad Sanem w 2020 roku.....	21
2.9. Raport dotyczący zakresu działalności na Stanowisku ds. kadr w Urzędzie Gminy Radomyśl nad Sanem w 2021 roku.	22
2.10. Raport dotyczący zakresu działalności Gminnej Komisji Rozwiązywania Problemów Alkoholowych w Radomyślu nad Sanem w 2021 roku.	22
3. Raport z działalności jednostek organizacyjnych Gminy Radomyśl nad Sanem.....	26
3.1. Działalność Gminnego Ośrodka Pomocy Społecznej w Radomyślu nad Sanem w 2021 roku.....	26
3.3. Działalność Dziennego Domu Pobytu Senior+ w Pniowie w 2021 roku	29
3.4. Działalność Gminnego Centrum Kultury w Radomyślu nad Sanem z siedzibą w Chwałowicach oraz Bibliotek w 2021 roku.....	30
3.4.1. Cele i zadania GCK	30
3.4.2. Imprezy i spotkania organizowane przez GCK w 2021 roku:	30
3.4.3. Gminne biblioteki:	31
3.5. Działalność Referatu Gospodarki Komunalnej w Radomyślu nad Sanem w 2021 roku:	33
3.5.1. Gospodarka wodociągowa:	33

4.	Informacja na temat bezpieczeństwa publicznego, ochrony przeciwpożarowej i przeciwpowodziowej w 2021 roku na terenie Gminy Radomyśl nad Sanem	36
4.1.	Bezpieczeństwo publiczne na terenie Gminy Radomyśl nad Sanem	36
4.2.	Ochrona przeciwpożarowa na terenie Gminy Radomyśl nad Sanem w 2021 roku.....	37
4.3.	Ochrona przeciwpowodziowa na terenie Gminy Radomyśl nad Sanem	38
5.	Wydarzenia z 2021 roku mające znaczenie dla Gminy Radomyśl nad Sanem	39
5.1.	Dożynki gminne w Chwałowicach.....	39
5.2.	Hubertus w Żabnie	41
5.3.	Rozpoczęcie remontu drogi z Chwałowic do Łążku Chwałowskiego	41
5.4.	Zakup defibrylatora AED	43
	Bibliografia:.....	44

Informacje ogólne o Gminie Radomyśl nad Sanem

Gmina Radomyśl nad Sanem jest postrzegana w regionie i szerszym otoczeniu jako gmina o bogatej historii, tradycjach i kulturze, jako zaplecze mieszkaniowe i rekreacyjne dla Stalowej Woli, a także jako gmina dbająca o rozwój infrastruktury.

Przez Gminę prowadzą drogi wojewódzkie nr 854 (Annopol – Gorzyce), nr 855 (Olbięcín – Stalowa Wola) z mostem na rzece San w Brandwicy i nr 856 (Antoniów – Dąbrowa Rzeczycka). Ponadto przebiega 6 odcinków dróg powiatowych, które wraz z drogami wojewódzkimi tworzą zasadniczy układ komunikacyjny gminy. Uzupełnieniem sieci dróg są drogi gminne o łącznej długości 49,596 km.

Dzięki aktywności i przedsiębiorczości władz samorządowych w pozyskiwaniu środków pozabudżetowych na inwestycje, istnieje pełna infrastruktura gazociągowa, wodociągowa (długość około 124,87 km – stan na 2021 rok), telefoniczna, możliwość inwestowania w sieć internetu szerokopasmowego. W trakcie realizacji jest program gospodarki wodno – ściekowej w oparciu o oczyszczalnię ścieków w Radomyślu nad Sanem, sieć kanalizacyjną (długość około 15,81 km – stan na 2021 rok) i przydomowe oczyszczalnie ścieków (248 sztuk – stan na 2021 rok). Gospodarstw domowych ze zbiornikiem bezodpływowym jest w gminie około 1390.



Zdj.1. Oczyszczalnia ścieków w Radomyślu nad Sanem [1]

Na terenie gminy funkcjonują 3 kompleksy boisk „Orlik” oraz boiska wielofunkcyjne koło szkół w Radomyślu nad Sanem oraz Woli Rzeczyckiej, a także 6 boisk trawiastych.

1. Struktura Urzędu Gminy w Radomyślu nad Sanem

Centrum administracyjnym gminy i siedzibą Urzędu Gminy jest miejscowość Radomyśl nad Sanem.



Zdj.2. Budynek Urzędu Gminy w Radomyślu nad Sanem

Istotę struktury organizacyjnej gminy przedstawić można jako ogół zależności hierarchicznych i funkcjonalnych pomiędzy poszczególnymi jej elementami: referatami, zespołami i jednostkami, dzięki którym możliwe jest funkcjonowanie gminy w pożądanym kierunku oraz podejmowanie działań kierowniczych.

Na czele Gminy Radomyśl nad Sanem nieprzerwanie od sześciu kadencji stoi Wójt Jan Pyrkosz. Strukturę organizacyjną Urzędu tworzą pracownicy zatrudnieni w zespołach, referatach oraz na stanowiskach indywidualnych, którzy dbają o właściwe wykonywanie zadań publicznych oraz o środki publiczne, z uwzględnieniem interesu publicznego oraz indywidualnych interesów obywateli.

Strukturę organizacyjną Urzędu Gminy w Radomyślu nad Sanem przedstawia schemat.

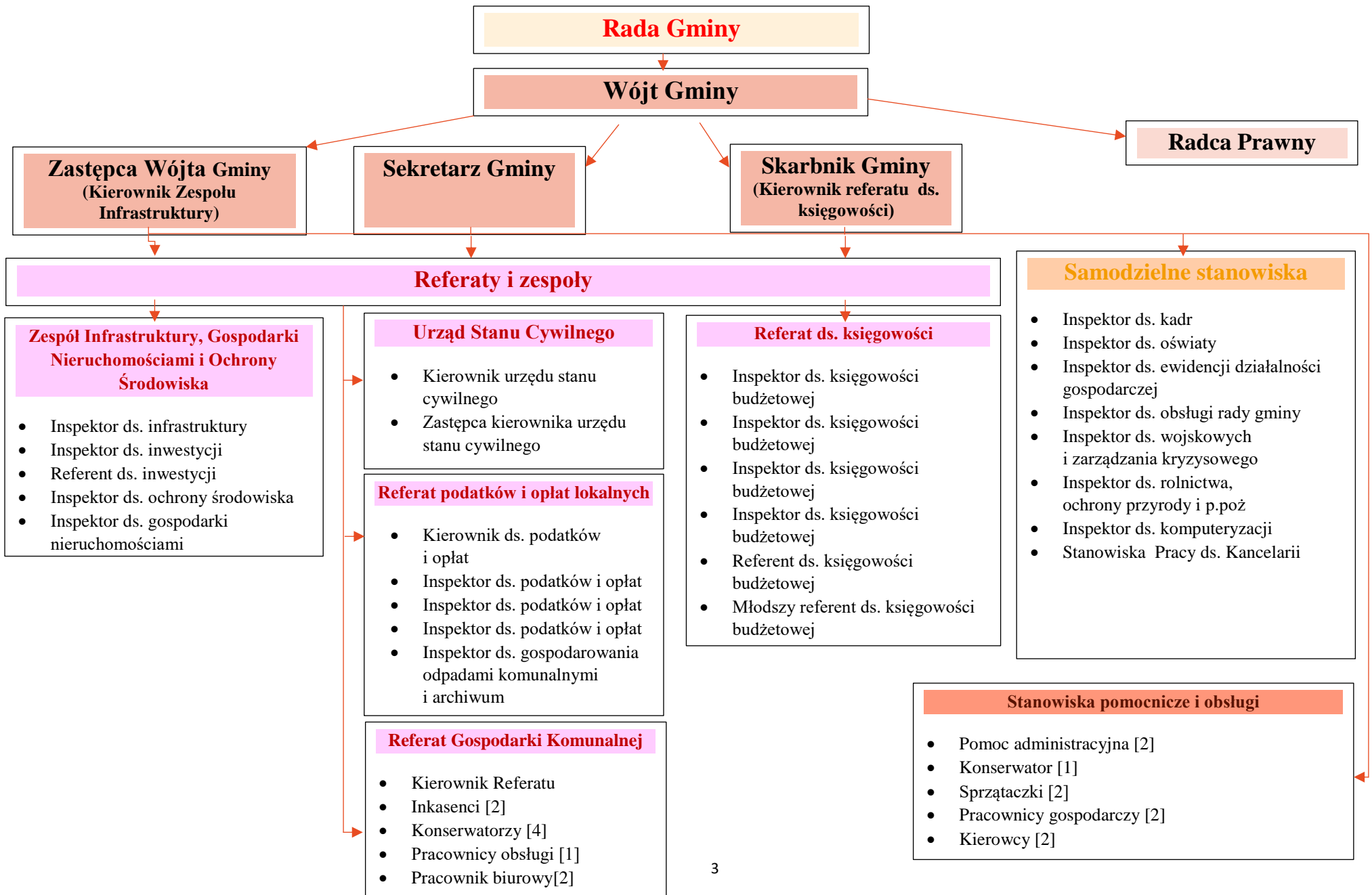

2. Raport z działalności zespołów, referatów oraz samodzielnych stanowisk Urzędu Gminy Radomyśl nad Sanem

2.1. Raport dotyczący zakresu działalności w Referacie Podatków i Opłat w 2021 roku.

Referat Podatków i Opłat wykonuje zadania w zakresie wymiaru, poboru, księgowości i windykacji podatku rolnego, leśnego, od nieruchomości, środków transportowych oraz opłaty za gospodarowanie odpadami komunalnymi. Realizuje zadania związane z planowaniem i sprawozdawczością podatkową.

W 2021 roku tutejszy organ podatkowy wydał 3 986 sztuk decyzji podatkowych. Największą rolę spośród wszystkich dochodów podatkowych od osób fizycznych i prawnych odegrał podatek od nieruchomości. Wpływy z tego podatku w 2021 roku wyniosły 1 313 388,80 zł (ściągalność podatku wynosi 99%). Drugim co do wielkości wpływów jest podatek rolny. Dochody z tego podatku stanowiły kwotę 332 385,63 zł (ściągalność podatku 98%). Na trzecim miejscu wśród podatków lokalnych jest podatek leśny. Wpływy z podatku leśnego stanowiły kwotę 149 636,38 zł (ściągalność podatku 99%). Podatek od środków transportowych jest jednym z podatków lokalnych. W strukturze budżetu nie stanowi on wielkiego źródła dochodu. Kwota tego podatku wyniosła 56 454,20 zł (ściągalność podatku wynosi 97%). Z kolei wpływy z tytułu opłaty za gospodarowanie odpadami komunalnymi wyniosły 1 326 531,76 zł (ściągalność tej opłaty jest na poziomie 97 %).

Wskaźnik procentowy ściągalności podatków i opłat w naszej gminie należy do bardzo wysokich. Wynikiem tego jest systematyczne stosowanie środków informacyjnych, upominawczych i egzekucyjnych.

W 2021 roku do podatników, którzy nie wywiązali się z obowiązku zapłaty podatków i opłaty za gospodarowanie odpadami komunalnymi w ustawowym terminie zostały wysłane upomnienia w ilości 75 sztuk. W przypadku braku wpłaty w określonym w upomnieniu terminie wystawiono tytuły wykonawcze do urzędu skarbowego w ilości 38 sztuk. Wójt gminy wydał 2 decyzje w sprawie umorzenia zaległości podatkowych na kwotę 4 758,00 zł.

Ponadto referat realizuje zadania z zakresu zwrotu podatku akcyzowego dla rolników. W 2021 roku wydano 398 decyzji przyznających zwrot podatku akcyzowego zawartego w cenie oleju napędowego wykorzystywanego do produkcji rolnej na kwotę 131 730,18 zł.

Do zadań referatu należy również wydawanie zaświadczeń oraz poświadczeń, których łącznie wydano 389 sztuk.

Rada gminy obniżyła górne stawki podatkowe w podatku rolnym, od nieruchomości i podatku od środków transportowych na kwotę 1 132 452,99 zł, zastosowała zwolnienie w podatku od nieruchomości na kwotę 396 058,00 zł oraz zastosowała zwolnienie z tytułu kompostowania w opłacie za odpady komunale na kwotę 10 282,50 zł.

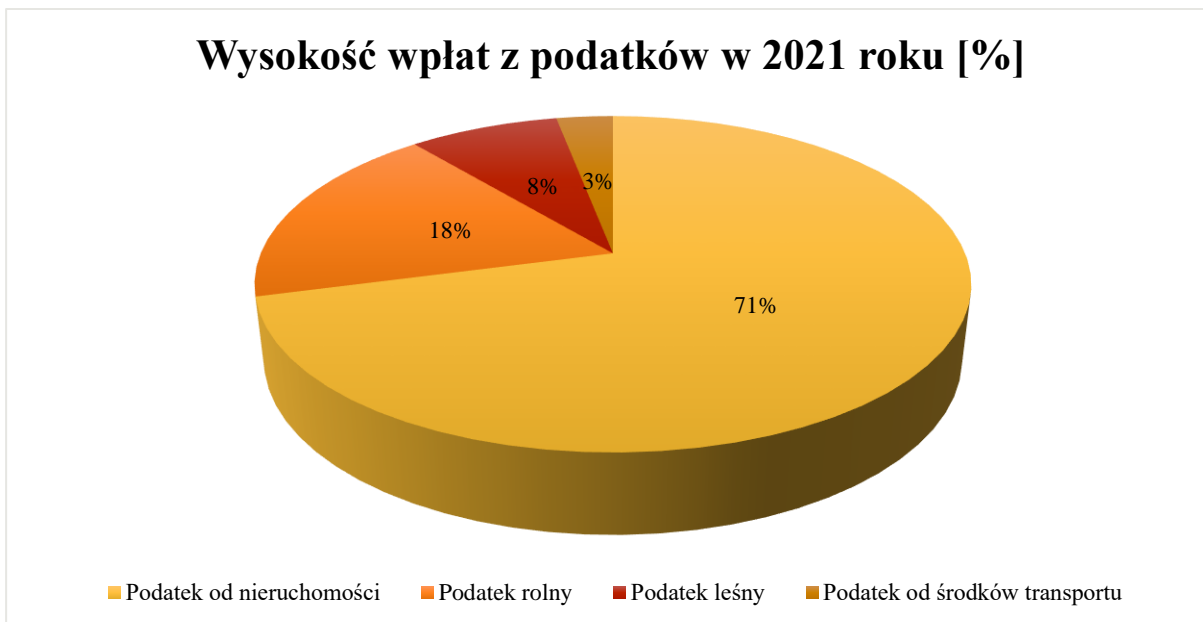

Wykres 1. Procentowy stosunek wpłat z podatków w 2021 roku

2.2. Raport dotyczący zakresu działalności w Referacie Księgowości w 2021 roku.

2.2.1. Dochody i wydatki budżetowe

Uchwalony przez Radę Gminy w Radomyślu nad Sanem budżet na 2021 rok Uchwałą Rady Gminy Nr XII/178/2021 w dniu 27 stycznia 2021 r. przewidywał plany:

- dochodów budżetowych – **35 842 157,00 zł**
- wydatków budżetowych – **35 234 997,00 zł**

W okresie sprawozdawczym do uchwały budżetowej wprowadzono zmiany: 7 Uchwałami Rady Gminy i 20 Zarządzeniami Wójta Gminy.

Po zmianach dochody i wydatki na dzień 31 grudnia 2021 r. przedstawiły się następująco:

Tabela 1. Dochody i wydatki na dzień 31 grudnia 2021 r.

Lp.	Treść	Plan	Wykonanie	%
I.	Dochody ogółem:	44 610 269,99	45 349 123,02	101,66%
	1. Dochody bieżące	38 960 906,11	39 631 984,94	101,72%
	2. Dochody majątkowe	5 649 363,88	5 717 138,08	101,20%
II.	Wydatki ogółem:	44 606 109,99	37 096 799,76	83,17%

1. Wydatki bieżące na:	36 039 545,60	34 034 714,30	94,43%
a) wynagrodzenia i składki od nich naliczone	14 870 904,59	14 371 490 ,09	96,64%
b) wydatki związane z realizacją ich zadań statutowych	8 466 202,15	8 204 391,87	96,91%
c) dotacje na zadania bieżące	1 219 780,00	1 190 256,91	97,58%
d) świadczenia na rzecz osób fizycznych	11 122 658,86	10 068 110,20	90,52%
e) obsługa długu	360 000,00	200 465,23	55,69%
2. Wydatki majątkowe	8 566 564,39	3 062 085,46	35,74%

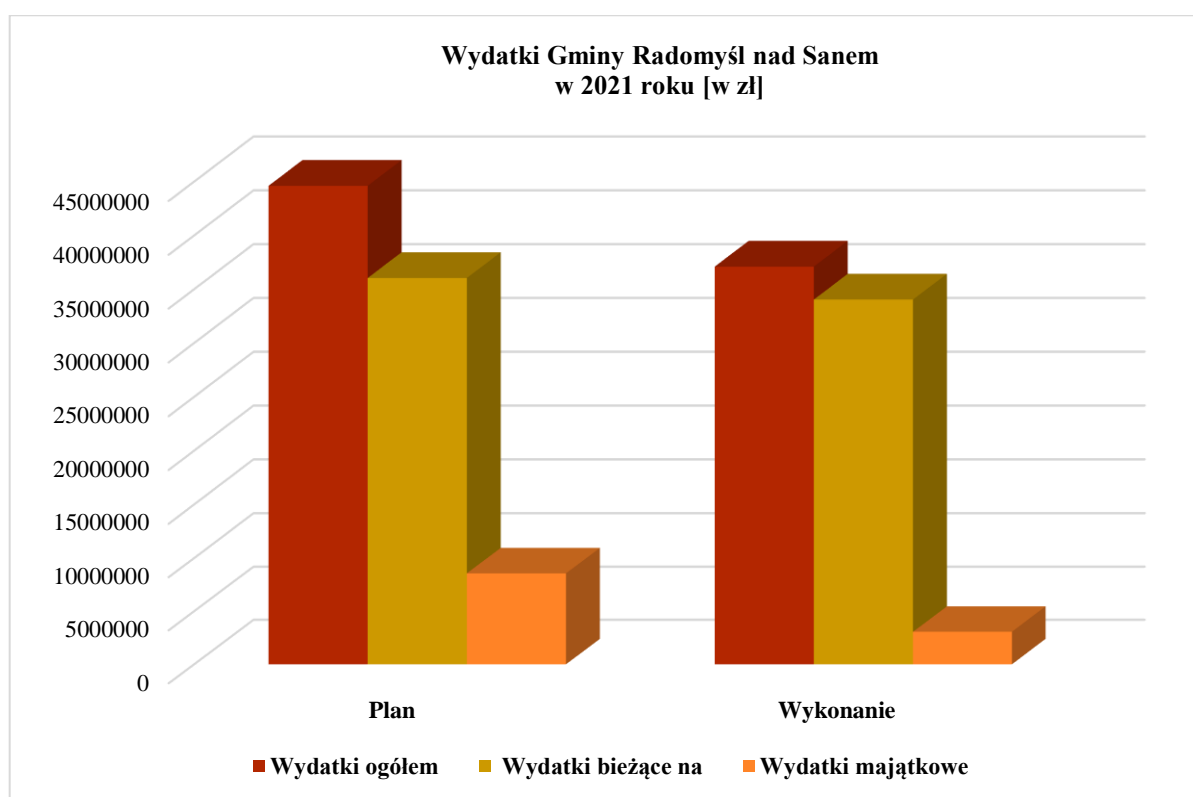

Wykres 2. Dochody Gminy Radomyśl nad Sanem w 2021 roku

2.2.2. Przychody, rozchody, wynik budżetu, zobowiązania, należności

Przychody:

W roku 2021 zrealizowano przychody ogółem **1 503 000,00 zł** w tym: kwotę 603 000,00 zł stanowiły wolne środki, czyli nadwyżka środków pieniężnych na rachunku bieżącym budżetu wynikająca z rozliczeń kredytów i pożyczek z lat ubiegłych, natomiast kwota 900 000,00 zł to niewykorzystane środki pieniężne na rachunku bieżącym budżetu otrzymane w miesiącu grudniu z Rządowego Funduszu Inwestycji Lokalnych na wydatki inwestycyjne.

Rozchody:

W 2021 roku spłacono wcześniej zaciągnięte kredyty i pożyczki w ogólnej kwocie **1 507 160,00 zł**. Na dzień 31 grudnia 2021 r. budżet po stronie wykonania zamknął się nadwyżką budżetową w wysokości **8 252 323,26 zł**. Natomiast zadłużenie gminy z tytułu zaciągniętych kredytów i pożyczek długoterminowych to kwota **10 802 450,01 zł** co stanowi 23,82 % planowanych dochodów ogółem.

Stan należności i zobowiązań na 31.12.2021 r. przedstawiał się następująco:

1. Zobowiązania ogółem 10 802 450,01 zł.

2. Należności ogółem 777 908,23 zł.

W 2021 roku udzielono ulg i zwolnień w podatku rolnym, leśnym oraz podatku od nieruchomości na ogólną kwotę **406 340,50 zł**, w tym umorzenia zaległości na kwotę **4 758,00,00 zł**. Skutki obniżenia górnych stawek podatku wystąpiły w podatku od nieruchomości, rolnym i od środków transportowych na kwotę **1 132 452,99 zł**.

2.3. Raport dotyczący zakresu działalności w Zespole infrastruktury, gospodarki nieruchomościami i ochrony środowiska w 2021 roku.

2.3.1. Najważniejsze inwestycje realizowane w Gminie w 2021 roku.

W roku 2021 Gmina przeprowadziła 6 postępowań przetargowych, z których jedno zostało unieważnione ze względu, że najniższa oferta znacznie przekroczyła kwotę, którą zamawiający chciał przeznaczyć na realizację zadania. Przeprowadzonych zostało również 76 postępowań o wartości poniżej 130 000,00 złotych mające na celu wyłonienie wykonawców do realizacji inwestycji mniejszych oraz bieżącego utrzymania obiektów gminnych. Unieważnione zostało 1 postępowanie.

Poniżej zestawienie najważniejszych inwestycji zrealizowanych w ramach postępowań w 2021 roku.

Tabela 2. Najważniejsze inwestycje zrealizowane w ramach postępowań w 2021 r.

Lp.	Przedmiot umowy	Kwota [zł]
1.	Wymiana dmuchawy na SUW Chwałowice	24 464,70 zł
2.	Budowa oświetlenia ulicznego w ciągu drogi gminnej Rzeczycy Okrągła- Kępa Rzeczycycka	36 900,00 zł
3.	Wykonanie odwiertów na SUW Chwałowice	120 540,00 zł
4.	Wykonanie wodociągu na osiedlu w m. Musików	62 730,00 zł
5.	Opracowanie dokumentacji projektowej na budowę chodnika w m. Chwałowice	65 000,00 zł
6.	Nadbudowa i remont elewacji zbiornika wody czystej na SUW Chwałowice	69 126,00 zł
7.	Wykonanie projektu rozbudowy Domu Ludowego w m. Dąbrowa Rzeczycycka	19 680,00 zł

8.	Zakup trybun sportowych na stadion w Woli Rzeszyckiej	28 000,95 zł
9.	Wykonanie projektu przebudowy poddasza OZ w Radomyślu nad Sanem	28 290,00 zł
10.	Wykonanie prac remontowych w pomieszczeniu kotłowni w PSP w Antoniowie	16 826,97 zł
11.	Opracowanie dokumentacji uruchomienia studni zastępczych na SUW Chwałowice	27 060,00 zł
12.	Wykonanie odcinka kanalizacji w Żabnie	35 977,23 zł
13.	Zamówienie elementów na plac zabaw w m. Radomyśl nad Sanem	30 319,50 zł
14.	Budowa chodnika w m. Chwałowice	159 204,87 zł
15.	Modernizacja instalacji elektrycznej w DL Żabno	19 001,04 zł
16.	Modernizacja drogi Kępa Rzeszycka FOGR	82 979,49 zł
17.	Remont drogi w m. Pniów	40 961,46 zł
18.	Wykonanie klimatyzacji w DL Nowiny	11 700,00 zł
19.	Wykonanie remontu centralnego ogrzewania w DL Żabno –II etap	16 723,35 zł
20.	Malowanie pomieszczeń w DL Żabno- II etap	12 500,00 zł
21.	Wykonanie projektów instalacji fotowoltaicznych na obiektach użyteczności publicznej na terenie Gminy	27 060,00 zł
22.	Zamówienie ławek i wiat na stadion w m. Wola Rzeszycka	22 661,52 zł
23.	Wykonanie kominka grzewczego w DL w Łątku Chwałowskim	10 000,00 zł
24.	Chodniki - projekty	118 080,00 zł
25.	Wykonanie mola w m. Pniów	25 500,00 zł
26.	Wykonanie odcinka wodociągu w m. Antoniów	22 800,00 zł
27.	Budowa oświetlenia ulicznego w m. Dabrowa Rz. i Rzeszyca Okrągła	29 000,00 zł
28.	Modernizacja co i cwu w DL w m. Rzeszyca Długa	50 739,72 zł
SUMA		1 213 826,80 zł

2.3.2. Dane dotyczące przysługujących gminie praw własności oraz sprzedaży działek gminnych

I Gmina Radomyśl nad Sanem na terytorium swojego działania posiada:

1. Grunty o powierzchni ogółem **1571,1126** ha wartości ogółem **112 789 069,00 zł** w tym:

- rolne o powierzchni 70,3771 ha o wartości 7 646 617,00zł;
- łąki o powierzchni 193,8202ha o wartości 17 425 818,00zł;
- pastwiska o powierzchni 646,7926 ha o wartości 58 547 929,00zł;
- wody o powierzchni 23,9337 ha o wartości 2 076,00zł;
- wody płynące o powierzchni 2,0632 ha o wartości 79 158,00zł;
- nieużytki o powierzchni 60,0446 ha o wartości 2 399 948,00zł;
- wody stojące o powierzchni 22,8579 ha o wartości 448 866,00zł;
- drogi o powierzchni 58,3806 ha o wartości 10 491 822,00zł;
- tereny budowlane 23,9337 ha o wartości 3 852 030,00zł;

- pozostałe - Tr – 8,8445 ha o wartości 1 324 961,00zł;
- lasy o powierzchni 459,2916 ha o wartości 9 159 756,00zł - w zarządzie sołectw w całości;
- grunty zadrzewione i zakrzewione o powierzchni 20,1040 ha o wartości 1 410 028,00 zł.

2. Budynki niemieszkalne w ilości 36 sztuk o wartości **24 405 757,84zł.**

Domy ludowe, domy strażaka, szkoły podstawowe, ośrodki zdrowia, budynek administracyjny Urzędu Gminy, remizy strażackie, budynki gospodarcze przy szkołach, przystanki, budynek SDS, budynek GCK.

II. Dane o zmianach w stanie mienia komunalnego w zakresie określonym w pkt. I i II od dnia złożenia poprzedniej informacji.

W przetargu ustnym sprzedano 9 nieruchomości, o łącznej powierzchni 2,4657 ha za łączną kwotę 638 758,87zł. W drodze bezprzetargowej sprzedano 3 nieruchomości o pow. 0,1463 ha o wartości 16 630,00 zł. Na wniosek Wójta, Gmina nabyła z mocy prawa nieodpłatnie własność 8 nieruchomości o łącznej powierzchni 2,0220 ha. W drodze zamiany Gmina nabyła 2 nieruchomości o pow. 0,2904 ha o wartości 7 920,00zł.

III. Dane o dochodach uzyskanych z tytułu wykonywania praw własności i innych praw majątkowych oraz z wykonywania posiadania :

- dochody z tytułu wynajmu lokali w sołectwach – 35 834,10 zł;
- czynsze za mieszkania w budynkach – 36 138,58 zł;
- dzierżawy placów i działek – 168 414,37 zł.
- **RAZEM: 240 387,05 zł.**

IV. Sprzedaż działek gminnych:

a) Przychód w 2021 roku

Tabela 3. Przychód w 2021 r.

Lp.	Nr ew. działki	Pow. [ha]	Położenie	Nr dokumentu
1.	1206	0,7275	Rzeczycza Długa	N-VII.7510.6.2021
2.	1340	0,0476	Rzeczycza Długa	N-VII.7510.6.2021
3.	174	0,5797	Rzeczycza Okrągła	N-VII.7510.4.2021
4.	302/1	0,2292	Orzechów	N-VII.7510.5.2021

5.	859	0,1432	Nowiny	N-VII.7510.18.2021
6.	108	0,2344	Wola Rzczycka	N-VII.7510.21.2021
7.	272/1	0,0204	Dąbrowa Rzczycka	AN RepA8823/2021
8.	493/2	0,0400	Rzczyca Długa	AN Rep.10069/2021
SUMA	-	2,022	-	-

b) Rozchód w 2021 roku

Tabela 4. Rozchód w 2021 r.

L.p.	Nr.dz. sprzedanej	Pow. [ha]	Wartość [zł]	Położenie	Nr dokumentu
1.	918/1	0,4868	13 500,00	Nowiny	A.N./295/2021
2.	1374/6	0,0208	3 250,00	Rzczyca Długa	AN1938/2021
3.	1374/5	0,0155	2 430,00	Rzczyca Długa	AN1931/2021
4.	1374/4	0,1100	10 950,00	Rzczyca Długa	AN1945/2021
5.	481/13	0,1415	41 792,94	Kępa Rzczycka	AN3907/2021
6.	1348/78	0,1650	79 686,17	Rzczyca Długa	AN5027/2021
7.	125/10	0,9103	171 339,00	Zalesie	AN5293/2021
8.	481/17	0,1247	40 284,96	Kępa rzczycka	AN6428/2021
9.	1348/79	0,1648	87 699,00	Rzczyca Długa	AN7822/2021
10.	1913	0,0855	29 736,48	Radomyśl nad Sanem	AN7814/2021
11.	300/3	0,0204	2 680,00	Dąbrowa Rzczycka	AN 8823/2021
12.	250	0,2700	5 240,00	Rzczyca Długa	AN 10069/2021
13.	1348/80	0,1818	82 085,67	Rzczyca Długa	AN 10078/2021
14.	1348/81	0,2053	92 634,65	Rzczyca Długa	AN 10078/2021
SUMA	-	2,6324	663 308,87	-	-

2.3.3. Wydawanie decyzji o warunkach zabudowy i decyzji o ustaleniu lokalizacji inwestycji celu publicznego.

Poniżej przedstawiono zestawienie ilości wydawanych decyzji o warunkach zabudowy i decyzji o ustaleniu lokalizacji inwestycji celu publicznego.

Tabela 5. Wykaz wydanych decyzji o warunkach zabudowy w 2021 r.

Lp.	Miejscowość	Podmiot	Osoba fizyczna	Przeniesienie decyzji	Zmiana decyzji	Razem
1.	Antoniów	1	4	-	1	6
2.	Chwałowice	2	12	-	-	14
3.	Dąbrowa Rzeczycka	2	7	-	1	10
4.	Kępa Rzeczycka	2	3	-	-	5
5.	Nowiny	1	4	-	1	6
6.	Orzechów	-	1	-	-	1
7.	Pniów	-	3	-	-	3
8.	Radomyśl nad Sanem	3	4	-	-	7
9.	Rzeczyca Długa	1	13	4	1	19
10.	Rzeczyca Okrągła	-	-	-	-	-
11.	Witkowice	-	5	-	-	5
12.	Wola Rzeczycka	1	15	7	2	25
13.	Zalesie	-	1	-	-	1
14.	Żabno	-	11	1	-	12
15.	Jastkowice gm. Pysznica	-	2	-	-	2
	Razem	13	85	12	6	116

Tabela 6. Wykaz wydanych decyzji o ustaleniu lokalizacji inwestycji celu publicznego w 2021 r.

Lp.	Miejscowość	Podmiot	Osoba fizyczna	Przeniesienie decyzji	Zmiana decyzji	Razem
1.	Antoniów	1	-	-	-	1
2.	Chwałowice	4	-	-	-	4
3.	Dąbrowa Rzeczycka	-	-	-	-	-
4.	Kępa Rzeczycka	1	-	-	-	1
5.	Nowiny	-	-	-	-	-
6.	Orzechów	-	-	-	-	-
7.	Pniów	-	-	-	-	-
8.	Radomyśl nad Sanem	1	-	-	-	1
9.	Rzeczyca Długa	4	-	-	-	4
10.	Rzeczyca Okrągła	1	-	-	-	1
11.	Witkowice	-	-	-	-	-
12.	Wola Rzeczycka	3	-	-	-	3
13.	Zalesie	-	-	-	-	-
14.	Żabno	1	-	-	-	1
15.	Razem	16	-	-	-	16

2.3.4. Realizacja strategii i programów.

2.3.4.1. Realizacja strategii rozwoju Gminy Radomyśl nad Sanem

Gmina Radomyśl nad Sanem sukcesywnie realizuje założenia strategii rozwoju na lata 2015-2022:

Cele strategii osiągnięte w Gminie Radomyśl nad Sanem w 2021 roku:

a) Cel I Nowoczesna infrastruktura techniczna i ochrona środowiska

- Wyremontowano i zmodernizowano wiele odcinków dróg gminnych i wewnętrznych (łącznie 5 594 mb, w tym asfaltowe 1 695,00 mb i tłuczniowe 3 899 mb).
- Dobudowano nowe odcinki sieci wodociągowej w m. Musików (534 mb) i m. Antoniów (200 mb).
- Dobudowano nowe odcinki kanalizacji sanitarnej w m. Radomyśl nad Sanem (53 mb) oraz w m. Żabno (128 mb).
- Budowa chodnika w m. Radomyślu nad Sanem (190,00 mb) i m. Chwałowice (109,71 mb).
- Budowa oświetlenia ulicznego w miejscowościach: Kępa Rzeczycka i Dabrowa Rzeczycka (łącznie 7 słupów i montaż 10 lamp).
- Wykonanie odwiertów 3 studni zastępczych na SUW w Chwałowicach.
- Wykonanie projektów modernizacji stacji uzdatniania wody w Chwałowicach i Radomyślu nad Sanem.
- Utrzymanie oznakowania i urządzeń bezpieczeństwa ruchu przy drogach gminnych na terenie Gminy Radomyśl nad Sanem.
- Zakończenie budowy boiska wielofunkcyjnego przy Publicznej Szkole Podstawowej w Woli Rzeczyckiej.

b) Cel II Efektywna infrastruktura edukacyjna i społeczna

- Działalność Dziennego Domu Senior+ w Pniowie.
- Zadania realizowane przez GOPS oraz ŚDS w Radomyślu nad Sanem - program wsparcia ubóstwa i rodzin wielodzietnych.
- Zadania realizowane przez Gminną Komisję Rozwiązywania Problemów Alkoholowych – propagowanie zdrowego stylu życia, edukacja dzieci i młodzieży o problemach związanych z uzależnieniem od alkoholu i narkotyków we współpracy z Policją oraz dyżury specjalisty -psychologa.

c) Cel III Silna kultura lokalna, wysoka atrakcyjność turystyczna i rekreacyjna Gminy

- Na terenie gminy prężnie działają liczne Stowarzyszenia i Koła Gospodyń Wiejskich.
- Zadania realizowane przez GCK oraz gminne biblioteki.
- Obszary Natura 2000 (zajmujące aż 63% naszej gminy) oraz Rezerwat Przyrody „Pniów” stanowią ekoturystyczną atrakcję.

d) Cel IV Silna gospodarka lokalna oparta o małe przedsiębiorstwa, nowoczesne rolnictwo i rzemiosło

- Wśród działalności gospodarczych dominuje przede wszystkim przetwórstwo drewna i produkcja wyrobów stolarskich, usługi handlowe oraz warsztaty samochodowe. Stolarnie działające na terenie gminy to prężne, rozwijające się firmy. Konsekwentna polityka produkcyjna, sprzedażowa, dobre wyniki ekonomiczne oraz wysoka jakość wyrobów sprawiają, że przedsiębiorstwa stale się modernizują, a także zapewniają miejsca pracy dla sporej liczby mieszkańców.
- W miejscowości Nowiny znajdują się tereny wykorzystywane rolniczo przez inwestorów na plantacje żurawiny wielkoowocowej, która stanowi reklamę dla Gminy jako miejsca przyjaznego dla inwestorów oraz daje zatrudnienie wielu mieszkańcom naszej gminy.

e) Cel V Zarządzanie rozwojem Gminy

- Gmina Radomyśl nad Sanem utrzymuje dobre relacje z gminami ościennymi (między innymi współpraca w Lokalnej Grupie Działania SANŁĘG, Lokalnej Grupie Rybackiej Puszczy Sandomierskiej oraz Lasowiackiej Grupie Działania, a także z gminą Nielisz z województwie lubelskim). Gmina jest członkiem Konwentu Współpracy Samorządowej Polska – Ukraina.
- Gmina prowadzi aktywną współpracę z gminami zagranicznymi – z niemiecką gminą Waldbüttelbrunn z Bawarii, gminą Radechów na Ukrainie oraz gminą Kistarcsa z Węgier. Niestety ograniczenia spowodowane pandemią koronawirusa na całym świecie znacznie utrudniły możliwość organizacja – tak jak w latach poprzednich – wydarzeń i spotkań integrujących z mieszkańcami oraz pracownikami urzędów zaprzyjaźnionych gmin.

2.4. Raport dotyczący zakresu działalności Urzędu Stanu Cywilnego w 2021 roku.

Zadania urzędu stanu cywilnego można podzielić na trzy główne grupy:

1. rejestracja urodzeń;

2. rejestracja małżeństw;

3. rejestracja zgonów.

Tabela 7. Liczba mieszkańców Gminy Radomyśl nad Sanem na dzień 31.12.2021 r.

Miejscowość	Mieszkańcy			Urodzenia	Zgony
	stali	czasowi	aktualni		
ANTONIÓW	665	4	669	4	18
CHWAŁOWICE	1008	5	1013	17	11
DĄBROWA RZECZYCKA	477	4	481	2	10
DĄBRÓWKA PNIOWSKA	308	1	309	6	4
KĘPA RZECZYCKA	205	5	210	2	1
ŁĄŻEK CHWAŁOWSKI	102	0	102	0	0
MUSIKÓW	131	0	131	1	2
NOWINY	407	13	420	3	6
ORZECZÓW	132	0	132	2	0
PNIÓW	271	2	273	3	10
RADOMYŚL NAD SANEM	816	8	824	7	11
RZECZYCA DŁUGA	732	8	739	3	6
RZECZYCA OKRĄGŁA	416	2	418	4	4
WITKOWICE	273	4	277	1	7
WOLA RZECZYCKA	813	1	814	8	18
ŻABNO	505	2	507	1	8
SUMA	7261	59	7319	64	116

Tabela 8. Statystyka według wieku i płci na dzień 31.12. 2021 r.

Wiek	Mężczyźni	Kobiety
0-17	706	662
M: 18-65, K: 18-60	2394	2111
M: pow. 65, K: pow. 60	512	934
RAZEM	3612	3707

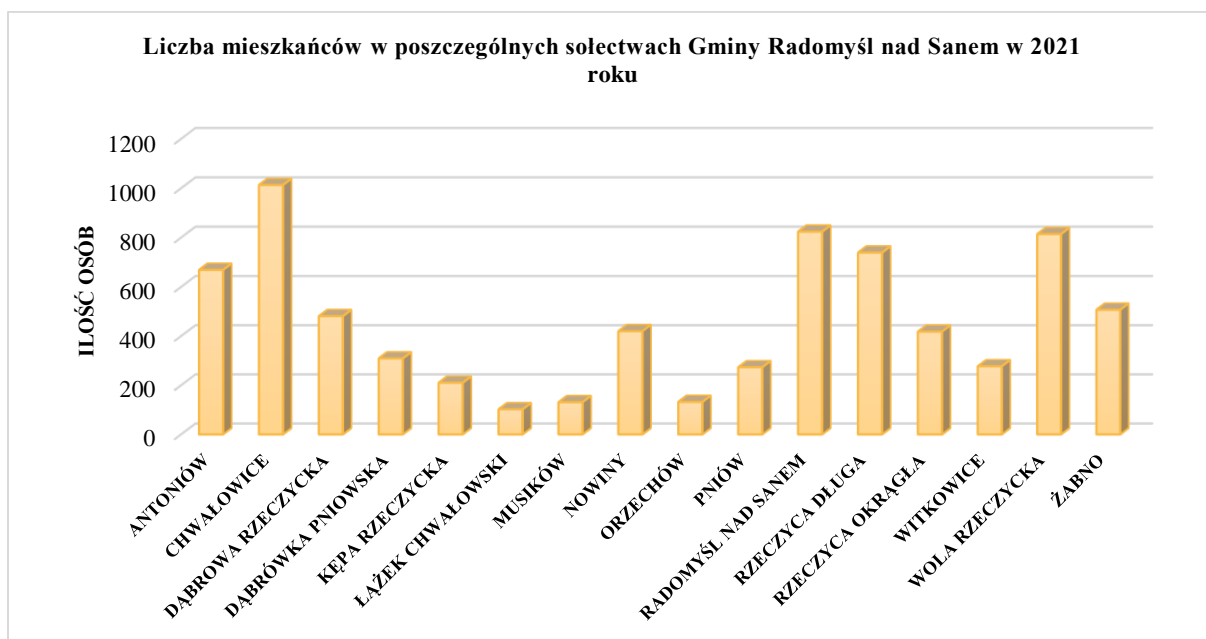

Wykres 3. Liczba mieszkańców w poszczególnych miejscowościach Gminy Radomyśl nad Sanem w 2021 roku

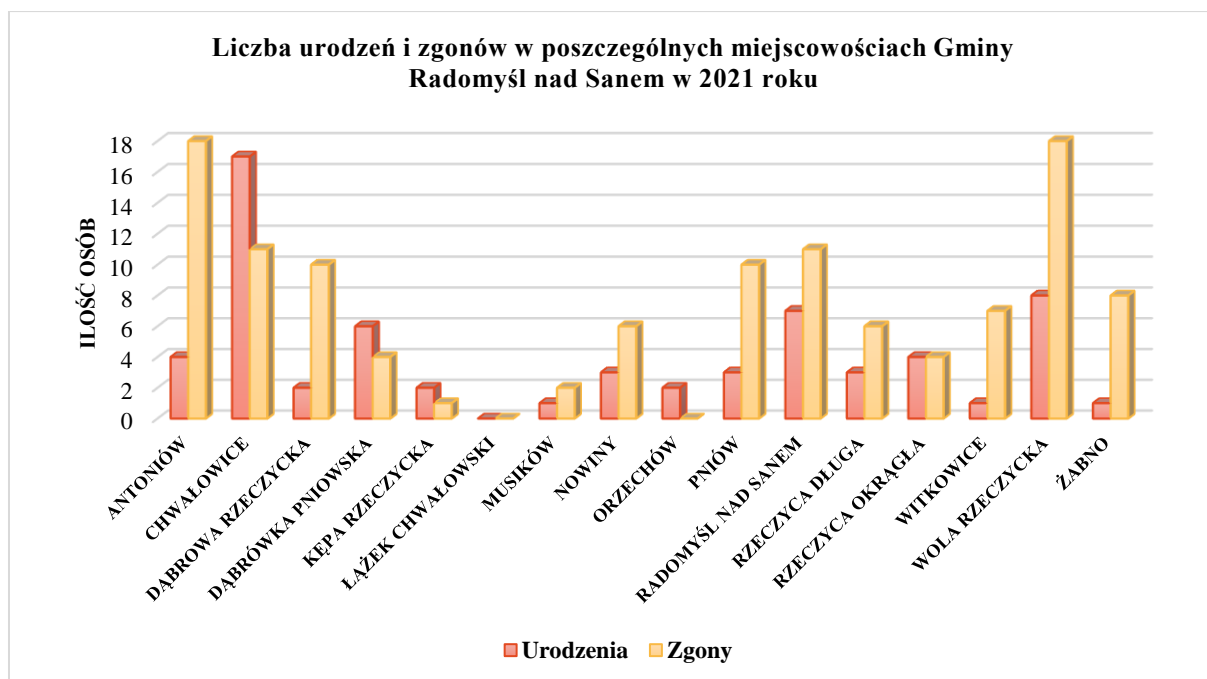

Wykres 4. Liczba urodzeń i zgonów w poszczególnych miejscowościach Gminy Radomyśl nad Sanem w 2021 roku

Ponadto w roku 2021:

- Liczba mieszkańców ogółem w gminie wg stanu na dzień 31.12.2021 r.: 7319.
- Liczba małżeństw zawartych w 2021 r.: 37.
- Ilość złożonych wniosków o wydanie dowodu osobistego w 2021 roku: 358 (w tym 13 przez ePuap).
- Ilość nadanych numerów domów w 2021 roku: 42.
- Decyzje dotyczące wymeldowania wydane w 2021 roku: 11.

2.5. Raport dotyczący zakresu działalności Rady Gminy Radomyśl nad Sanem w 2021 roku.

2.5.1. Skład Rady Gminy w Radomyślu nad Sanem

Liczba Radnych uzależniona jest od ilości mieszkańców gminy. W gminach do 20 000 mieszkańców w skład rady wchodzi 15 radnych, dlatego też w Gminie Radomyśl nad Sanem Rada Gminy liczy 15 radnych.

2.5.2. Posiedzenia Sesji i Komisji Stałych Rady Gminy Radomyśl nad Sanem

Rada Gminy zajmuje się głównie opiniowaniem i podejmowaniem uchwał. Rada podejmuje uchwały w głosowaniu jawnym, tajnym, zwykłą, bezwzględną lub kwalifikowaną większością głosów.

Projekty uchwał najpierw przedstawiane są na Komisjach Stałych Rady Gminy:

- Komisji Rewizyjnej;
- Komisji Oświaty i Spraw Społecznych;
- Komisji Rozwoju Gospodarczego i Rolnictwa.

Następnie Rada Gminy podejmuje uchwały na posiedzeniu Sesji Rady Gminy. W Gminie Radomyśl nad Sanem została również powołana Komisja Skarg, Wniosków i Petycji, która zajmuje się rozpatrywaniem przez komisję: skarg na działania wójta i gminnych jednostek organizacyjnych, a także wniosków oraz petycji składanych przez obywateli.

Poniższa tabela przedstawia zestawienie ilościowe posiedzeń Sesji i Komisji Stałych Gminy Radomyśl nad Sanem, które odbyły się w 2021 roku.

Tabela 9. Zestawienie posiedzeń Sesji i Komisji Stałych w Gminie Radomyśl nad Sanem w 2021 roku

W 2021 roku odbyło się	
Rodzaj posiedzenia	Ilość
Sesja	8
Posiedzenie Komisji Oświaty i Spraw Społecznych	8
Posiedzenie Komisji Rozwoju Gospodarczego i Rolnictwa	8
Posiedzenie Komisji Rewizyjnej	9
Posiedzenie Komisji Skarg, Wniosków i Petycji	2

Poniższe tabele przedstawiają: ogólną liczbę podjętych uchwał oraz tematy najczęściej podejmowanych uchwał w 2021 roku.

Tabela 10. Liczba uchwał podjętych przez Radę Gminy Radomyśl nad Sanem w 2021 r.

W 2021 roku podjęto	Liczba
Liczba uchwał ogółem	86

Tabela 11. Tematy najczęściej podejmowanych uchwał przez Radę Gminy Radomyśl nad Sanem w 2021 r.

Tematy najczęściej podejmowane uchwały dotyczyły	Ilość
Zmian w budżecie Gminy Radomyśl nad Sanem	7
Zmian w Wieloletniej Prognozie Finansowej	2
Sprzedaży/Zbycia nieruchomości będącej własnością Gminy Radomyśl nad Sanem	13
Wydzierżawienia nieruchomości będącej własnością Gminy Radomyśl nad Sanem	3
Udzielenia pomocy finansowej Województwu Podkarpackiemu/ Powiatowi Stalowowolskiemu/Gminie Stalowa Wola	10

Wszystkie uchwały podjęte na posiedzeniach Sesji Rady Gminy są publikowane w Biuletynie Informacji Publicznej Gminy Radomyśl nad Sanem.

2.6. Raport dotyczący zakresu działalności na Stanowisku ds. oświaty w Urzędzie Gminy Radomyśl nad Sanem w 2021 roku.

W Gminie Radomyśl nad Sanem funkcjonują cztery Publiczne Szkoły Podstawowe (Chwałowice, Antoniów, Wola Rzeczycka, Rzeczyca Długa) oraz Zespół Szkół w Radomyślu nad Sanem, w skład którego wchodzi Publiczna Szkoła Podstawowa i Gminne Przedszkole Publiczne. Na terenie Gminy Radomyśl nad Sanem działają również cztery niepubliczne punkty przedszkolne prowadzone przez stowarzyszenia (Wola Rzeczycka, Chwałowice, Antoniów i Rzeczyca Długa).

Rok szkolny 2021/2022: liczba oddziałów 46: szkoły podstawowe oddziały pojedyncze: 39, oddziały „0” przy szkołach podstawowych: 4 oraz Przedszkole w Radomyślu nad Sanem: 3 oddziały (w tym klasa „0”).

Do w/w szkół/przedszkola uczęszcza 620 uczniów/dzieci: szkoła podstawowa: 476 uczniów, klasa „0” 68 dzieci, grupy młodsze w przedszkolu 76 dzieci.

Tabela 12. Liczba uczniów w szkołach w Gminie Radomyśl nad Sanem w 2021r.

	Radomyśl nad Sanem	Rzeczyca Długa	Chwałowice	Antoniów	Wola Rzeczycka	Przedszkole Radomyśl nad Sanem
Klasa „0”	-	20	14	21	13	76
Szk. podstawowa	133	105	87	67	84	-
Razem	133	125	101	88	97	76

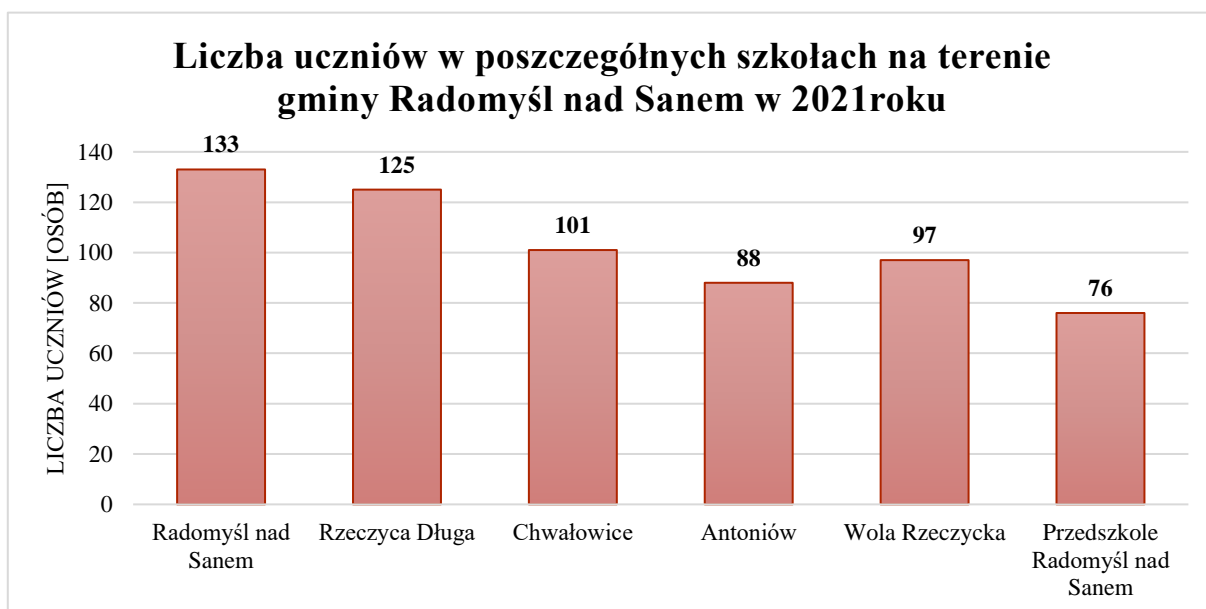

Wykres 5. Liczba uczniów w szkołach w Gminie Radomyśl nad Sanem w 2021 roku

2.6.1. Finansowanie oświaty w Gminie Radomyśl nad Sanem

Zadania oświatowe finansowane są z subwencji oświatowej, której wysokość uzależniona jest od liczby uczniów szkół dla których organem prowadzącym jest dana jednostka samorządu terytorialnego. Przy naliczaniu subwencji oświatowej pod uwagę brani są uczniowie szkół podstawowych oraz sześciolatek dzieci uczęszczające do klasy „0”. Samorządy otrzymują dotację na dzieci pięcioletnie i młodsze uczęszczające do klasy „0”, przedszkola oraz punktów przedszkolnych. Wysokość powyższych środków jest niewystarczająca na pokrycie wszystkich wydatków oświatowych dlatego gmina zmuszona jest

dopłacać do zadań oświatowych z dochodów własnych. Załączona tabela przedstawia szczegółowo wydatki poniesione na funkcjonowanie poszczególnych szkół w 2020 roku.

W roku 2021 na utrzymanie szkół (m.in. wynagrodzenia nauczycieli, pracowników obsługi, rzeczówkę, dowożenie uczniów, doksztalcanie nauczycieli, dofinansowanie punktów przedszkolnych, zakup żywności) Gmina Radomyśl nad Sanem przeznaczyła kwotę w wysokości 11 448 522,46 zł. Na funkcjonowanie oświaty otrzymano subwencję oświatową w wysokości 7 141 238,00 zł. Dochodem dla gminy są również:

- wpłaty za wyżywienie – w 2021 roku w wysokości 190 430,31 zł.,
- wpłaty za przedszkole (rodzice) 19 802,00 zł.
- dotacja przedszkolna na dzieci pięcioletnie i młodsze uczęszczające do klasy „0” i przedszkola w wysokości 225 063,00 zł
- zwrot kosztów kształcenia dzieci przez Gminy: Zaklików, Zaleszany, Gorzyce (dzieci realizujące wychowanie przedszkolne w punktach przedszkolnych, przedszkolu, oddziałach „0” na terenie Gminy Radomyśl nad Sanem, które nie mieszkają na terenie Gminy Radomyśl nad S) – 89 222,09 zł.

W roku 2021 Gmina Radomyśl nad Sanem dołożyła do oświaty kwotę 3 782 767,06 zł (w roku 2020 do oświaty gmina dołożyła 3 113 322,11 zł). W 2021 roku Gmina Radomyśl nad Sanem przyznała dofinansowanie kształcenia młodocianych pracowników 4 pracodawcom w kwocie 24 175,37 zł. Na ten cel gmina otrzymała środki z Funduszu Pracy. W roku 2021 Gmina Radomyśl nad Sanem pozyskała środki z Narodowego Programu Rozwoju Czytelnictwa 2.0 na lata 2021-2025 w wysokości 8000 zł. przy wkładzie własnym 2000 zł. Z powyższych środków wyposażono biblioteki szkół podstawowych w Chwałowicach i Radomyślu nad Sanem. Gmina pozyskała również środki z „Rządowego programu rozwijania szkolnej infrastruktury oraz kompetencji uczniów i nauczycieli „Aktywna tablica”. Dotacja w wysokości 69 955,20 zł. przy wkładzie własnym gminy 17 500 zł. pozwoliła wyposażyć szkołę podstawową w Antoniowie i Woli Rzeczyckiej w dodatkowy sprzęt.

Gmina pozyskała również wsparcie finansowe ze środków Funduszu Przeciwdziałania Covid – 19 „Laboratoria przyszłości” w wysokości 210 000zł. Z tych środków zostało zakupione wyposażenie dla wszystkich szkół.

W 2021 roku Gmina pozyskała dotację na zakup podręczników i materiałów edukacyjnych w łącznej kwocie 62717,71 zł.

Ponadto w roku 2021 gmina przyznała stypendium socjalne 101 uczniom szkół podstawowych, uczniom szkół ponadpodstawowych oraz 5 zasiłków szkolnych. Łącznie na stypendia socjalne przeznaczona została kwota w wysokości 89 003,88 zł. w tym wkład własny gminy stanowi kwotę 17 800,78 zł.

2.7. Raport dotyczący zakresu działalności na Stanowisku ds. przedsiębiorczości i współpracy z organizacjami społecznymi w Urzędzie Gminy Radomyśl nad Sanem w 2021 roku.

a) Zadania z zakresu Centralnej Ewidencji i Informacji o Działalności Gospodarczej (CEIDG) w 2021 roku dokonano:

- 14 wpisów nowych podmiotów gospodarczych do CEIDG,
- 49 zmian we wpisach podmiotów gospodarczych w CEIDG,
- 13 zawieszeń podmiotów gospodarczych w CEIDG,
- 6 wznowień działalności podmiotów gospodarczych w CEIDG,
- 8 wykreśleń podmiotów gospodarczych z CEIDG.

Co stanowi liczbę 90 spraw z zakresu Centralnej Ewidencji i Informacji o Działalności Gospodarczej.

b) BHP – w 2021 r. przeprowadzono szkolenia wstępne z zakresu Bezpieczeństwa i Higieny Pracy dla pracowników zatrudnionych w Urzędzie Gminy w ilości 2 osób.

c) Sport – co rocznie Gmina Radomyśl nad Sanem wspiera finansowo działalność Klubów Sportowych takich jak LZS i UKS, w 2021 roku zostały ogłoszone 2 nabory wniosków o udzielenie dotacji celowych z budżetu Gminy Radomyśl nad Sanem na realizację zadań w zakresie rozwoju sportu dla klubów sportowych działających na terenie gminy.

Tabela 13. Finansowanie sportu w Gminie Radomyśl nad Sanem w 2021 r.

Lp.	NAZWA KLUBU	KWOTA PRZEKAZANA W 2021 r.	KWOTA WYKORZYSTANA W 2021 r.
1.	Ludowy Zespół Sportowy „JEZIORAK” Chwałowice	37 000,00	37 000,00
2.	Ludowy Zespół Sportowy Żabno	37 000,00	37 000,00
3.	Ludowy Zespół Sportowy Wola Rzeszycka	37 000,00	37 000,00
4.	Ludowy Zespół Sportowy Rzeszyca Długa	37 000,00	37 000,00
5.	Uczniowski Klub Sportowy Chwałowice	2 000,00	2 000,00
6.	Uczniowski Klub Sportowy Radomyśl nad Sanem	2 000,00	2 000,00

7.	Uczniowski Klub Sportowy Wola Rzczycka	2 000,00	2 000,00
8.	Uczniowski Klub Sportowy „GROM” Rzczyca Długa	2 000,00	2 000,00
RAZEM		156 000,00	156 000,00

Na terenie Gminy Radomyśl nad Sanem działa:

- 22 Stowarzyszenia;
- 4 Ludowe Zespoły Sportowe;
- 4 Uczniowskie Kluby Sportowe.

2.8. Raport dotyczący zakresu działalności na Stanowisku ds. rolnictwa, ochrony przyrody i ochrony przeciwpożarowej w Urzędzie Gminy Radomyśl nad Sanem w 2020 roku.

Do zadań na Stanowisku ds. rolnictwa, ochrony przyrody i ochrony przeciwpożarowej w Urzędzie Gminy Radomyśl nad Sanem w 2021 r. należało:

a) Przyjmowanie zgłoszeń o zamiarze usunięcia drzew z nieruchomości stanowiących własność osoby fizycznej zgodnie z ustawą o ochronie przyrody zgłoszono:

- **84 szt.** wniosków przez osoby fizyczne,
- **2 szt.** przez Nadleśnictwo Gościeradów,
- **1 szt.** przez PGW Wody Polskie Zarząd Zlewni Sandomierz,
- **2 szt.** przez ZDW Rejon Dróg Wojewódzkich w Stalowej Woli,
- **1 szt.** przez Siostry Zawierzenia w Antoniowie,
- **1 szt.** przez Parafia Rzymskokatolicka w Chwałowicach,
- **1 szt.** przez Parafia Rzymskokatolicka w Woli Rzczyckiej.

Dokonano w tej sprawie oględzin w terenie pomiarów drzew i wydano zgodę na ich usunięcie.

Opracowanie wniosków wraz z inwentaryzacją drzew w ilości – **7 szt.** (dokonanie pomiarów obwodu pnia w terenie) na nieruchomościach w poszczególnych sołectwach na terenie gminy, stanowiących mienie komunalne gminy Radomyśl nad Sanem oraz sporządzenie wniosków w ilości – **5 szt.** o zamiarze pozyskania drewna w lasach niestanowiących własności Skarbu Państwa w celu złożenia w Starostwie Powiatowym w Stalowej Woli w celu wydania stosownego zezwolenia zgodnie z ustawą o lasach.

b) Koordynowanie zadań w zakresie bioasekuracji z Państwową Inspekcją Weterynaryjną w Stalowej Woli; opracowanie zasad postępowania przy usuwaniu padłych zwierząt.

- c) Współpraca z Państwową Inspekcją Ochrony Roślin i Nasiennictwa w Nisku oraz Powiatowym Lekarzem Weterynarii w Stalowej Woli.
- d) Wykonywanie zadań z zakresu Prawa Wodnego (melioracje) współpraca z PGW – Wody Polskie oraz współpraca z Rejonowym Związkiem Spółek Wodnych w Tarnobrzegu;
- e) Nadzór nad cmentarzami komunalnymi i wyznaniowymi oraz wojennymi,
- f) Prowadzenie Gminnej Ewidencji Zabytków/małej architektury sakralnej.
- g) Wydierżawianie nieruchomości rolnych, wynajmowanie i użyczenie nieruchomości na czas oznaczony dłuższy niż trzy lata lub czas nieoznaczony oraz zawieranie kolejnych umów stanowiących zasób nieruchomości Gminy Radomyśl nad Sanem.
- h) Sporządzanie umowy - najmu lokalu użytkowego w celu jednorazowego wykorzystania do organizacji imprez okolicznościowych, szkoleń i spotkań.
- i) Przyjmowanie oświadczeń stron i sporządzanie zeznań świadków dla zainteresowanych osób fizycznych w sprawie wliczania okresów pracy w indywidualnym gospodarstwie rolnym do pracowniczego stażu pracy.
- j) Zadania z zakresu ochrony przeciwpożarowej.

2.9. Raport dotyczący zakresu działalności na Stanowisku ds. kadr w Urzędzie Gminy Radomyśl nad Sanem w 2021 roku.

Inspektor ds. kadr zajmuje się wszelkimi kwestiami związanymi z zatrudnieniem - sprawdza kwalifikacje zawodowe zatrudnianych pracowników, kieruje ich na badania lekarskie, przygotowuje umowy o pracę i umowy cywilnoprawne, wysyła również pracowników na szkolenia BHP. Dodatkowo prowadzi dokumentację wszystkich pracowników, kontaktuje się także z różnymi instytucjami (np. Urząd Pracy, ZUS czy Urząd Skarbowy), do których przesyła różnego rodzaju pisma, raporty, rozliczenia itd.

Ogółem zatrudnionych osób w Urzędzie Gminy w Radomyślu nad Sanem na koniec grudnia 2021 roku było 54 osoby.

2.10. Raport dotyczący zakresu działalności Gminnej Komisji Rozwiązywania Problemów Alkoholowych w Radomyślu nad Sanem w 2021 roku.

Gminna Komisja Rozwiązywania Problemów Alkoholowych powołana została Zarządzeniem Wójta Gminy Radomyśl nad Sanem Nr 8/2020 z dnia 04 lutego 2020 r. W skład Komisji wchodzi osoby przeszkolone w zakresie profilaktyki i rozwiązywania problemów alkoholowych.

DZIAŁANIA PODJĘTE PRZEZ GKRPA W ROKU 2021:

W ramach działalności Komisji w 2021 roku odbyło się 8 posiedzeń. Do Komisji wpłynęło 9 wniosków o wszczęcie postępowania o zastosowanie obowiązku poddania się leczeniu odwykowemu. W 5 przypadkach wnioski składały rodziny osób nadużywających alkohol, w 4 przypadkach wnioski zostały złożone przez Gminny Ośrodek Pomocy Społecznej w Radomyślu nad Sanem. Wobec osób zgłoszonych do postępowania podjęto następujące działania:

- z 8 osobami zgłoszonymi, Komisja przeprowadziła rozmowy interwencyjno-motywuujące oraz pogadanki na temat szkodliwości oraz wszelkich zagrożeń związanych z nadmiernym, spożywaniem alkoholu, skutkiem czego było dobrowolne zobowiązanie się do podjęcia leczenia przez 3 osoby;
- 3 osoby Komisja skierowała na badanie biegłych (psychiatrę i psychologa) w celu wydania pisemnej opinii w przedmiocie uzależnienia;
- wobec 3 osób Komisja podjęła decyzję o skierowaniu wniosków do Sądu o zastosowanie obowiązku poddania się leczeniu odwykowemu;
- wobec 3 osób Komisja w dalszym ciągu prowadzi postępowanie, polegające na stałym monitorowaniu postępów w leczeniu odwykowym osób, które dobrowolnie zobowiązały się do podjęcia leczenia;
- wobec 2 osób Komisja umorzyła postępowanie. W pierwszym przypadku powodem umorzenia postępowania była pisemna opinia biegłych (psychologa i psychiatry), zgodnie z którą osoba została zaopiniowana jako pijąca szkodliwie a nie uzależniona, natomiast w drugim przypadku powodem umorzenia postępowania było przedstawienie przez osobę zgłoszoną postanowienia Sądu Rejonowego w Stalowej Woli o zastosowaniu już wobec niej obowiązku poddania się leczeniu odwykowemu;
- wobec 1 osoby Komisja odrzuciła wniosek, ze względu na to, że wnioskodawca nie wskazał w zgłoszeniu ustawowych przesłanek niezbędnych do wszczęcia procedury o zastosowanie obowiązku poddana się leczeniu alkoholowemu.

W 2021 r. GKRPA otrzymała 7 postanowień Sądu Rejonowego w Stalowej Woli o zastosowanie obowiązku poddania się leczeniu odwykowemu osób, wobec których Komisja prowadziła postępowanie w przedmiocie uzależnienia w latach poprzednich (w 2019 r. i w 2020 r.).

W ramach działań prawnych na rynku napojów alkoholowych i kontroli przestrzegania ustawy o wychowaniu w trzeźwości, w 2021 roku Komisja pozytywnie zaopiniowała

9 wniosków w przedmiocie wydawania zezwoleń na sprzedaż napojów alkoholowych, natomiast 1 wniosek negatywnie. Komisja przeprowadziła w 2021 r. jedną kontrolę w punkcie sprzedaży napoi alkoholowych.

Zakresem przedmiotowym kontroli było:

- posiadanie odpowiedniego zezwolenia na sprzedaż/podawanie alkoholu oraz wniesienia stosownych opłat w terminie;
- zaopatrywanie się w napoje alkoholowe u producentów i przedsiębiorców posiadających odpowiednie zezwolenia na sprzedaż hurtową napoi alkoholowych;
- posiadanie wywieszek ustawowo wymaganych;
- nie sprzedawanie alkoholu osobom niepełnoletnim, nietrzeźwym na kredyt lub pod zastaw;
- nie spożywanie alkoholu na terenie sklepu i jego obrębie .

Przeprowadzona kontrola nie wykazała uchybień w zakresie wymienionym powyżej.

W trakcie 2021 r. nastąpiło zwiększenie środków finansowych na profilaktykę i rozwiązywanie problemów alkoholowych w związku z wpływem części tzw. „podatku od małpek”. W związku z nowelizacją ustawy o wychowaniu w trzeźwości i przeciwdziałaniu alkoholizmowi od 1 stycznia 2021 roku obowiązuje tzw. „podatek od małpek”. Jest to specjalna danina nakładana na alkohole wysokoprocentowe w opakowaniach jednostkowych poniżej 300 ml. Obowiązek zapłaty tego podatku dotyczy hurtowni zaopatrujących punkty sprzedaży detalicznej posiadających zezwolenia na sprzedaż napojów alkoholowych przeznaczonych do spożycia poza miejscem sprzedaży. Opłata wynosi 25,00 zł od litra alkoholu sprzedawanego w opakowaniach o objętości do 300 ml. Wpływy z „podatku od małpek” mają trafiać w połowie do NFZ i w połowie do gmin na profilaktykę oraz świadczenia w zakresie opieki psychiatrycznej i leczenie uzależnień.

Wobec powyższego dochody gminy w 2021 wyniosły 93 216,26 zł, z tego:

- z tytułu opłat za korzystanie z zezwoleń na sprzedaż napojów alkoholowych 83 674,95 zł;
- z tytułu środków uzyskanych z podatku „od małpek” 9 541,31 zł.

W ramach Gminnego Programu Profilaktyki i Rozwiązywania Problemów Alkoholowych oraz Gminnego Programu Przeciwdziałania Narkomanii w 2021 r. wydatkowano kwotę 89 280,16 zł, w tym:

- posiedzenia Komisji - 3 600,00 zł;
- szkolenia członków Komisji wraz z materiałami szkoleniowymi – 2 350,00 zł;
- koszty postępowań sądowych wraz z wydaniem opinii biegłych lekarzy – 1 800,00 zł;

- pozostałe wydatki na realizację Gminnego Programu Przeciwdziałania Narkomanii – 28 949,58 zł;
- pozostałe wydatki na realizację Gminnego Programu Profilaktyki i Rozwiązywania Problemów Alkoholowych – 52 580,58 zł.

Realizując swe zadania Gminna Komisja Rozwiązywania Problemów Alkoholowych w Radomyślu nad Sanem współpracuje z Zespołem Interdyscyplinarnym ds. przemocy w rodzinie, Policją, GOPS, Sądem Rejonowym w Stalowej Woli, Prokuraturą oraz placówkami oświatowymi na terenie gminy.

Gminna Komisja Rozwiązywania Problemów Alkoholowych w Radomyślu nad Sanem w 2021 roku wykonywała swe zadania z myślą o jak najlepszym wykorzystaniu środków inicjując w tym zakresie cele i zadania Gminnego Programu Profilaktyki i Rozwiązywania Problemów Alkoholowych oraz Gminnego Programu Przeciwdziałania Narkomanii dla dobra społeczności gminy.

3. Raport z działalności jednostek organizacyjnych Gminy Radomyśl nad Sanem

3.1. Działalność Gminnego Ośrodka Pomocy Społecznej w Radomyślu nad Sanem w 2021 roku.

Gminny Ośrodek Pomocy Społecznej w Radomyślu nad Sanem realizuje zadania własne gminy oraz zadania zlecone na podstawie ustaw oraz innych aktów wykonawczych. Do zadań GOPS-u w 2021 r. należało:

1. Realizacja ustawy o pomocy społecznej, tj.:
 - wypłata zasiłków celowych, celowych – specjalnych (84 osoby), kwota 75 703 zł,
 - wypłata zasiłków okresowych (77 osób), kwota 167 535 zł.,
 - wypłata zasiłków stałych (36 osób), kwota 197 990 zł,
 - praca socjalna świadczona na rzecz klientów pomocy społecznej (168 rodzin),
 - opłacanie składek na ubezpieczenie zdrowotne (82 osoby),
 - opłacanie składek na ubezpieczenie społeczne (65 osób),
 - realizacja usług opiekuńczych (18 osób), kwota 89 564 zł,
 - posiłki dla dzieci i młodzieży w szkołach (58 osób), kwota 9 988 zł,
 - kierowanie do schronisk dla osób bezdomnych oraz opłaty za te osoby (3 osoby), kwota 19 057 zł,
 - kierowanie do domów pomocy społecznej oraz opłaty za te osoby (7 osób), kwota 216 757,94 zł,
 - pomoc rzeczowa dla klientów (5 osób) , kwota 2 086,44 zł,
 - kierowanie osób na komisję ds. orzekania o stopniu niepełnosprawności (3 osoby).
2. Realizacja ustawy o świadczeniach rodzinnych, tj.:
 - wypłata zasiłków rodzinnych oraz dodatków do zasiłków rodzinnych (wypłacono 6 101 świadczeń), kwota 661 173,20 zł,
 - wypłata świadczeń opiekuńczych, tj.:
 - zasiłków pielęgnacyjnych (3242 świadczeń), kwota 699 753 zł,
 - świadczeń pielęgnacyjnych (690 świadczeń), kwota 1 348 220 zł,
 - specjalnych zasiłków opiekuńczych (143 świadczeń), kwota 87 780 zł.

Ponadto wypłacono następujące świadczenia:

- wypłata jednorazowej zapomogi z tytułu urodzenia dziecka tzw. „Becikowe” (41 świadczeń), kwota 41 000 zł,
- wypłata świadczeń rodzicielskich (153 świadczeń), kwota 137 337 zł,

- wypłata zasiłków dla opiekuna (91 świadczeń), kwota 55 372 zł,
- 3. Świadczenia wychowawcze „500 +” (liczba rodzin pobierających świadczenie- 662, liczba dzieci – 1033)- kwota 6 558 853,47 zł.
- 4. Realizacja zadań z zakresu pomocy osobom uprawnionym do alimentów (283 świadczeń)- kwota 123 810 zł.
- 5. Realizacja zadań z zakresu wspierania rodziny i systemu pieczy zastępczej.
W ramach tego zadania opieką asystenta rodziny objęto 11 rodzin niewydolnych wychowawczo i 16 dzieci w tych rodzinach.
- 6. Realizacja Programu Ogólnopolska Karta Dużej Rodziny.
 - liczba rodzin wielodzietnych, którym wydano KDR – 31,
 - liczba osób, którym wydano KDR – 96,
 - liczba rodziców, małżonków – 45,
 - liczba dzieci – 51,
 - kwota – 349,17 zł.
- 7. Świadczenia opieki zdrowotnej finansowane ze środków publicznych, w tym wydawanie decyzji o ustaleniu prawa do świadczeń opieki zdrowotnej refundowanych ze środków publicznych (wydano 14 decyzji).
- 8. Działalność Gminnego Zespołu Interdyscyplinarnego ds. Przeciwdziałania Przemocy w Rodzinie.
 - liczba rodzin, w których występuje zjawisko przemocy – 10,
 - liczba osób dotkniętych przemocą domową – 15,
 - liczba założonych Niebieskich Kart – 9,
 - liczba prowadzonych spraw przez grupy robocze - 9.
- 9. Kierowanie do ośrodków wsparcia.
 - wydano 21 decyzji kierujących do Środowiskowego Domu Samopomocy,
 - wydano 11 decyzji kierujących do Dziennego Domu „Senior+”.
- 10. Realizacja Programu Operacyjnego Pomoc Żywnościowa.
 - wydano 101 skierowań dla rodzin, które mogły skorzystać z pomocy żywnościowej w ramach Programu wydawania żywności dla najuboższych mieszkańców.
- 11. Realizacja Programu „Wspieraj Seniora” według stanu na 31 grudnia 2021 r.
 - liczba osób objętych wsparciem – 16,
 - wysokość środków wydatkowanych na realizację Programu – 9 566 zł.

12. Sporządzanie sprawozdawczości oraz przekazywanie jej wojewodzie, w formie dokumentu elektronicznego.
13. Utrzymanie ośrodka pomocy społecznej, w tym zapewnienie środków na wynagrodzenia dla pracowników.
14. Współpraca ze szkołami, Sądem, Prokuraturą, Policją oraz innymi instytucjami.
15. Podejmowanie innych zadań z zakresu pomocy społecznej wynikających z rozeznanych potrzeb gminy.

Ponadto:

- 1) Gminny Ośrodek Pomocy Społecznej na terenie gminy nie prowadzi specjalistycznych usług opiekuńczych.

Usługi opiekuńcze dla mieszkańców są realizowane ze środków własnych gminy, przy udziale środków z Programu finansowanego ze środków Wojewody pn. „Opieka 75+”. W 2021 r. z usług opiekuńczych korzystało 18 osób. Na realizację usług opiekuńczych przeznaczono kwotę w wys. 89 564 zł.

- 2) Na terenie gminy funkcjonuje Dzienny Dom Senior+ dla osób po 60 – tym roku życia, na 20 miejsc statutowych. Działalność Domu w 2021r. podlegała pod Gminny Ośrodek Pomocy Społecznej w Radomyślu nad Sanem.

3.2. Działalność Środowiskowego Domu Samopomocy w Radomyślu nad Sanem w 2021 roku.

Środowiskowy Dom Samopomocy w Radomyślu nad Sanem, powstał jako odpowiedź na potrzebę wsparcia osób przewlekle psychicznie chorych oraz z niepełnosprawnością intelektualną zamieszkujących na terenie Gminy Radomyśl nad Sanem. Jest ośrodkiem wsparcia pobytu dziennego typu AB o zasięgu ponad gminnym. Swoją działalnością obejmuje cztery gminy.

Z terenu Gminy Radomyśl nad Sanem objętych jest wsparciem aktualnie 25 osób. Dodatkowo trzy gminy ościenne tj. Zaklików, Zaleszany oraz Pysznica nie posiadają na swoim terenie środowiskowego domu samopomocy, natomiast ich tereny zamieszkuje wiele osób wymagających wsparcia. Z czterema gminami ościennymi Zaklików, Zaleszany, Annopol oraz Gorzyce zostały zawarte porozumienia, dzięki którym osoby wymagające największego wsparcia i opieki w codziennym funkcjonowaniu mogą korzystać z pomocy instytucjonalnej, jaką świadczy nasz ośrodek. Aktualnie z Gminy Zaleszany korzysta 8 osób, z Gminy Zaklików 4 osoby, z Gminy Annopol 2 osoby, z Gminy Gorzyce 1 osoba. Łącznie 15 osób.

Na dzień 31 grudnia 2021 r.:

- z liczby 41 uczestników ŚDS 29 jest zakwalifikowanych do typu B (osoby niepełnosprawne intelektualnie w stopniu głębszym, umiarkowanym i lekkim, przy czym osoba niepełnosprawna w stopniu lekkim ma sprzężone zaburzenie), pozostałe 12 do typu A (osoby z przewlekłymi zaburzeniami psychicznymi);
- liczba kobiet 25, mężczyzn 16;
- przekrój wiekowy od 24 lat do 79 lat;
- stopień niepełnosprawności: lekki – 1 osoba, umiarkowany – 3 osoby, znaczny - 10 osób;
- 5 osób posiada I grupę inwalidzką, 5 osoby posiada II grupę inwalidzką, 11 osób jest całkowicie niezdolna do samodzielnej egzystencji, 6 osób z całkowitą niezdolnością do pracy.

3.3. Działalność Dziennego Domu Pobytu Senior+ w Pniowie w 2021 roku

Dzienny Dom Senior + jest instytucją wspierającą ludzi starszych z terenu Gminy Radomyśl nad Sanem, chroniącą seniorów przed samotnością i wykluczeniem. Zakres usług świadczonych przez DD obejmuje w szczególności: terapię zajęciową - aktywizację fizyczną i umysłową seniorów, zajęcia edukacyjne, kulturalne, rekreacyjne, prozdrowotne, celebrację rocznic patriotycznych i religijnych. W ośrodku jest także możliwość skorzystania z urządzeń do utrzymania higieny osobistej (pralka, natrysk) oraz miejsce do prasowania. Seniorzy przygotowują sobie także gorący posiłek.

W 2021 roku realizowano różnego rodzaju działania, które miały na celu rozbudzić wśród uczestników aktywność, wiarę w siebie i naukę nowych umiejętności poprzez:

- organizację swoich urodzin;
- wspólne kolędowanie w GCK w Chwałowicach;
- podtrzymywanie tradycji: tłustego czwartku, przygotowania palm wielkanocnych;
- świętowanie II rocznicy działalności DDS+;
- udział w konkursach na Pisanekę i Palmę Wielkanocną oraz Powiatowym Konkursie na szopkę Bożonarodzeniową;
- obchodzenie dnia kobiet, dnia mamy, Święta Niepodległości;
- warsztaty malowania na szkle w Bibliotece w Chwałowicach;
- wyjazd integracyjny na „Noc Świętojańska” w Bojanowie, do Domu Opieki Diennej w Maziarni, do kina;
- wycieczki: nad Solinę, do Zamku w Baranowie Sandomierskim, do Zaklikowa, rowerowa do Radomyśl nad Sanem;

- udział w Nocy Bibliotek w Chwałowicach połączonej z konkursem kulinarnym „Ziemniaki po naszymu”;
- wystawa prac uczestników DDS+ w GCK w Chwałowicach oraz Bibliotece Publicznej w Antoniowie;
- wspólna wigilia oraz zabawa sylwestrowa w DDS+.

3.4. Działalność Gminnego Centrum Kultury w Radomyślu nad Sanem z siedzibą w Chwałowicach oraz Bibliotek w 2021 roku

Podstawowym zadaniem Centrum jest pozyskanie i przygotowanie społeczeństwa do czynnego uczestnictwa w kulturze oraz współtworzenie jej wartości, kształtowanie wzorców aktywnego uczestnictwa w kulturze, podtrzymywanie i utrwalanie tradycji historycznych i kulturowych regionu.

3.4.1. Cele i zadania GCK

Do zakresu działalności GCK należy inicjowanie i wspieranie działalności kulturalnej sprzyjającej kreowaniu postaw twórczych oraz powstawaniu różnorodnych form i przejawów aktywności twórczej, a tym samym zaspakajanie potrzeb i aspiracji kulturalnych społeczeństwa m. in. poprzez: organizowanie w różnych formach działalności kulturalnej, organizowanie imprez kulturalnych, imprez plenerowych i okolicznościowych, konkursów plastycznych i warsztatów w formie online.

GCK współpracuje ze stowarzyszeniami, szkołami i przedszkolami, kościołami, Kołami Gospodyń Wiejskich, Dziennym Domem Senior+, Hufcem Pracy ze Stalowej Woli, ŚDS w Radomyślu nad Sanem, z osobami indywidualnymi. Prowadzi działania wynikające z potrzeb środowiska lokalnego.

3.4.2. Imprezy i spotkania organizowane przez GCK w 2021 roku:

W ubiegłym roku zrealizowano część zaplanowanych imprez, ponieważ istniejąca pandemia i związane z tym obostrzenia nie pozwoliły na realizację wszystkich działań. W styczniu 2021 zostały nagrane filmiki, które za pomocą You Tube prezentowano w sieci: „Pieczenie Szczodroków”, „Malowanie na drewnie i malowanie z „dłoni””, „kartka na dzień Babci i kartka na dzień Dziadka”, „Recyklingowe Walentynki” „Bajkowe Piosenki”, „Zajęczki z siana”, „Wijemy Palmę Wielkanocną”, „Zaśpiewajmy dla Jana Pawła II”, Quiz na Dzień Flagi”, „Mój wymarzony Dzień Dziecka”, „Piosenka dla Mamy”, „Mój wymarzony zabytek” „Jak stworzyć Szopkę Bożonarodzeniową”.

W styczniu ogłoszono konkurs - „Zdjęcie mojego Pupila”, „Konkurs na Bałwanka”,

Konkurs „Zima w obiektywie”.

Poza tym zorganizowano już po raz X Konkurs Powiatowy „Na Palmę i Pisanę Wielkanocną”, „II Powstańczy Rajd Rowerowy”, współorganizowano imprezę strażacką z okazji 110 lat straży OSP Antoniów, Dożynki Gminne w Chwałowicach, Hubertus Nadsański, i obchody 11 listopada. W czerwcu została oficjalnie otworzona i poświęcona Filia Gminnej Biblioteki Publicznej w Antoniowie. Stworzono wystawę prac malarskich pana Juliana Genei i pana Krzysztofa Woźniaka. Od sierpnia realizowano projekt „Śladami PRL-u, na który pozyskano wsparcie z Fundacji Równości Civis Polonus z programu „Równać szanse”, a także projekt „Sieć na kulturę w podregionie tarnobrzeskim”.

Działalność w 2021 roku przerwały ograniczenia nakazów i zakazów w związku z wystąpieniem stanu epidemii COVID-19.

3.4.3. Gminne biblioteki:

Na terenie Gminy Radomyśl nad Sanem funkcjonuje kilka bibliotek publicznych:

- Gminna Biblioteka Publiczna w Radomyślu nad Sanem;
- Filia Gminnej Biblioteki Publicznej w Rzeczycy Długiej;
- Filia Gminnej Biblioteki Publicznej w Antoniowie;
- Filia Gminnej Biblioteki Publicznej w Woli Rzeczyckiej;
- Filia Gminnej Biblioteki Publicznej w Chwałowicach.

Podstawowym celem Biblioteki jest zaspokajanie potrzeb kulturalnych, oświatowych i informacyjnych mieszkańców gminy, a także ich potrzeb czytelniczych oraz uczestniczenie w upowszechnianiu wiedzy i kultury.

Biblioteki wyposażone są w 15 stanowisk komputerowych w tym 8 dla czytelników. Oferujemy usługi bezpłatne - korzystanie z komputerów, Internetu, drukowanie, skanowanie oraz wysyłanie dokumentów.

Zbiory biblioteczne - stan księgozbioru na koniec 31.12.2021 r.:

- 37151 woluminów z czego w 2021 roku przybyło 1547 książek w tym 54 książek z dużymi literami dla dorosłych oraz 20 książek dla dzieci;
- audiobooki: 324 szt.
- wartość zakupionych książek w 2021 r. wyniosła 21 400,00 zł. w tym z budżetu zakwotę 14 000,00 zł. zakupiono 858 wol., ze środków finansowych Ministra Kultury i Dziedzictwa Narodowego za kwotę 7 400,00 zł zakupiono 253 wol.;
- otrzymano w darze 436 wol.;

- ubytkowano zniszczone i zacytane w ilości 2321 wol.

Działalność bibliotek w 2021 roku:

- a) obsługę specjalnych grup użytkowników: w zbiorach Bibliotek Publicznych Gminy Radomyśl nad Sanem znajduje się 522 woluminów z dużą czcionką przeznaczonych dla osób z niepełnosprawnością (niedowidzących) oraz 324 audiobooków dla osób niewidzących. Biblioteki posiadają tylko radioodtworacze w ilości 2 szt. do odtwarzania zbiorów specjalnych.
- b) wypożyczenia w bibliotekach na zewnątrz:
 - książki 2021 r – 17182 wol.;
 - czasopisma nieoprawne - 266;
- c) udostępnienie na miejscu: książki w 2020 r.
 - książki 185 wol.;
 - czasopisma nieoprawne - 41;
- d) zarejestrowanych czytelników w 2021r – 1062;
- e) liczba odwiedzin w bibliotekach 2021r – 17767 osób;
- f) GBP w Radomyślu n/Sanem: ilość czytelników zwiększyła się o 154 osób; odnotowano także wzrost o 3096 wypożyczeń. Biblioteka prowadziła wypożyczalnię na telefon w reżimie sanitarnym. Pracownicy biblioteki przenieśli swoją dotychczasową działalność do sieci internetowej, co spotkało się z dużym zainteresowaniem. Polecano również biblioteki cyfrowe oferujące e-booki i audiobooki;
- g) E-usługi biblioteki - obecnie jesteśmy na etapie wprowadzania książek do programu Sowa 2/ MARCK 21. Stan skatalogowanych książek na koniec roku 2021 wynosił ok. 32000 woluminów.

Formy promocji książki w bibliotekach na terenie Gminy Radomyśl nad Sanem w 2021r.:

- zwiedzanie bibliotek przez przedszkolaków i uczniów szkół podstawowych;
- dyskusje nad książkami;
- głośne czytanie w szkołach i przedszkolach;
- narodowe czytanie;
- organizowanie tematycznych konkursów literackich, fotograficznych, plastycznych z nagrodami, wystaw, gazetek, fotogazetek;
- uczestnictwo w licznych programach i akcjach ogólnopolskich;
- spotkania autorskie.

3.5. Działalność Referatu Gospodarki Komunalnej w Radomyślu nad Sanem w 2021 roku:

3.5.1. Gospodarka wodociągowa:

Wielkość poboru wody podziemnej w 2021 r.:

a) SUW Radomyśl nad Sanem:

- wydobycie wody podziemnej: 190 061 m³
- woda podana na sieć: 143 510 m³
- wykorzystana do eksploatacji (płukanie filtrów): 29 140 m³
- woda przeznaczona na płukanie zbiorników reakcji oraz awarie na SUW: 17 633 m³

b) SUW Chwałowice:

- wydobycie wody podziemnej: 118 400 m³
- woda podana na sieć: 98 550 m³
- wykorzystana do celów eksploatacyjnych (płukanie filtrów): 9 611 m³
- woda przeznaczona na płukanie zbiorników reakcji oraz awarie na SUW: 10 239 m³

W okresie 2021 roku wydano 61 (w tym 19 przez referat inwestycji) warunków technicznych na wykonanie nowych przyłączy wodociągowych. Wydano również 19 potwierdzeń wykonania przyłączy wodociągowych. Zaopiniowanych zostało 27 dokumentacji na wykonanie nowych przyłączy wodociągowych i rozbudowy sieci wodociągowej. Przeprowadzono 68 kontroli odbioru nowych przyłączy i wymian wodomierzy.

W roku 2021 podpisano 30 nowych umów na dostawę wody. Drobne awarie układów pomiarowych na przyłączach wodociągowych polegające na wymianie uszkodzonych śrubunków i wymianie wodomierza itp. są wykonywane bezpośrednio przez konserwatorów. Przez konserwatorów wykonywane są również drobne prace serwisowe i konserwacyjne na sieci wodociągowej polegające na utrzymywaniu w należyтым stanie hydrantów, zasuw hydrantowych i sekcyjnych oraz znakowaniu urządzeń i sieci. Poważniejsze awarie sieci wodociągowej wymagające wykonania wykopu i użycia specjalistycznego sprzętu (np. koparki), są wykonywane przez zewnętrzne firmy specjalistyczne. Awarii tego typu w roku 2021 usunięto 2, obie z przerwą w dostawie wody.

W całym 2021 roku wystąpiło 3 planowane przerwy w dostawie wody (SUW Radomyśl 1, SUW Chwałowice 2) związane z wykonaniem nowych odcinków sieci i przyłączy. Każdorazowo zostały wystawione powiadomienia na stronie internetowej oraz poinformowani sołtysi miejscowości oraz władze Gminy.

Wykaz większych prac remontowych:

- styczeń: wymiana zestawu pomp sieciowych oraz wodomierza ilości wody podawanej na sieć w SUW Chwałowice;
- luty: wymiana sprężarki do płukania filtrów, dosypanie złoża do filtrów oraz wymiana pierścieni Bieleckiego w desorberach w SUW Chwałowice, uzupełnienie złoża w filtrach SUW Radomyśl nad Sanem;
- kwiecień: wymiana wodomierza ilości wydobytej wody podziemnej w SUW Chwałowice;
- lipiec: przegląd agregatów prądotwórczych w SUW Radomyśl i Chwałowice, wymiana sondy pomiaru pH w SUW Chwałowice ;
- sierpień: wymiana pompki dozującej podchloryn sodu w SUW Chwałowice;
- wrzesień: remont elewacji i zadaszenie zbiornika czystej wody w SUW Chwałowice.

3.5.2. Gospodarka ściekowa:

Ogółem na oczyszczalnię ścieków w Radomyślu nad Sanem przyjęto 23 787,425 m³, z czego:

- napływające z sieci 21 757,00 m³
- ścieki dowożone 2 030,425 m³.

Oczyszczalnia ścieków posiada możliwości przerobu 500 m³ ścieków na dobę. Ścieki dowożone stanowiły nie więcej niż 10% w stosunku do ścieków napływających. Ilość ścieków odebranych z terenu Gminy przez samochód asenizacyjny przedstawia się następująco: 5230,877 m³. W okresie 2021 roku wydano 11 (w tym 6 przez referat inwestycji) warunków technicznych na wykonanie nowych przyłączy kanalizacyjnych. Wydano również 5 potwierdzeń wykonania przyłączy kanalizacyjnych. Zaopiniowano 5 dokumentacji na wykonanie nowych przyłączy kanalizacyjnych oraz rozbudowę sieci kanalizacyjnej. W roku 2021 podpisano 8 nowych umów na odprowadzenie ścieków. Drobne prace serwisowe i konserwacyjne na oczyszczalni oraz przepompowniach ścieków, polegające na utrzymaniu w należytym stanie technicznych obiektów i urządzeń przeprowadzane są przez konserwatorów. Poważniejsze awarie, wymagające specjalistycznych narzędzi zlecane są firmom zewnętrznym.

Wykaz prac remontowych przeprowadzonych w 2021 r.:

- styczeń - marzec: remont i przegląd dmuchaw do napowietrzania ścieków;
- luty: naprawa pompy w osadniku wtórnym i komorze stabilizacji osadu;

- kwiecień: wymiana sondy hydrostatycznej w przepompowni ścieków P5;
- czerwiec: naprawa drukarki na stacji zlewczej ścieków dowożonych, naprawa sterownika przepompowni ścieków P3;
- lipiec: wymiana przekaźnika kontroli faz w przepompowni ścieków P1, wymiana sterownika przepompowni ścieków P1, przegląd agregatu prądotwórczego na oczyszczalni ścieków;
- wrzesień: wymiana silnika wibracyjnego podajnika wapna na oczyszczalni ścieków, wymiana pływaków w przepompowni ścieków P1;
- listopad: prace przeglądowe i remontowe studzienki rozdzielczej i osadnika wstępnego na oczyszczalni ścieków;
- październik: naprawa pompy nr 1 w przepompowni ścieków P1;
- listopad: naprawa pompy nr 2 w przepompowni ścieków P1, przegląd i kalibracja miernika gazów MX4;
- grudzień: przegląd systemu alarmowego i monitoringu, wymiana cewki stycznika zasilania w szafie rozdzielczej RG.

4. Informacja na temat bezpieczeństwa publicznego, ochrony przeciwpożarowej i przeciwpowodziowej w 2021 roku na terenie Gminy Radomyśl nad Sanem

4.1. Bezpieczeństwo publiczne na terenie Gminy Radomyśl nad Sanem

Policyjne podsumowanie za rok 2021 wykazuje, że do najbardziej zagrożonych przestępczością miejscowości na terenie gminy należą Rzeczyca Długa, Wola Rzeczycka, Dąbrowa Rzeczycka i Antoniów, gdzie notuje się najwięcej zdarzeń. W analizowanym okresie zmalała liczba przestępstw. Jak wynika ze statystyk gmina Radomyśl nad Sanem należy do jednej z najbardziej bezpiecznych gmin powiatu. Struktura przestępczości na terenie Gminy ulega ciągłym zmianom.

W analizowanym okresie ogólna liczba przestępstw wyniosła 39, rok wcześniej było ich 73. Wykrywalność w 2021 roku wzrosła w porównaniu z 2020 r. i kształtowała się na poziomie 60%. Do głównych problemów związanych z utrzymaniem porządku publicznego oraz trudności w zapobieganiu przestępczości są wyjazdy mieszkańców za granicę i pozostawienie domów bez prawidłowego zabezpieczenia, nadzoru i opieki.

Ponadto panująca sytuacja epidemiologiczna zwiększyła zakres zadań policjantów w związku z kontrolą kwarantanny.

W poprzednim roku odnotowano większą liczbę incydentów najbardziej uciążliwych dla mieszkańców - kradzieży rzeczy, których w 2021 r. odnotowano 5, w 2020 roku zarejestrowano ich 8. Odnotowano 6 przypadków w kategorii kradzieże z włamaniem, o 5 mniej niż w roku poprzednim. Ujawniono 1 przypadek przestępstw narkotykowych oraz odnotowano 7 nietrzeźwych kierowców w czasie rutynowych kontroli w minionym roku.

Na drogach gminy Radomyśl nad Sanem w 2021 r. wydarzyło się 32 kolizje i 8 wypadków drogowych.

W ramach pracy prewencyjnej funkcjonariusze policji z Radomyśla przeprowadzili ogółem 447 interwencji, w tym 112 domowych. W ramach procedury „Niebieska Karta” objęto nadzorem 11 rodzin.

4.2. Ochrona przeciwpożarowa na terenie Gminy Radomyśl nad Sanem w 2021 roku

Ogromną rolę na terenie naszej gminy odgrywają Ochotnicze Straże Pożarne, które natychmiast reagują na każde zgłoszenie oraz dbają o bezpieczeństwo ludzi i mienia na terenie gminy Radomyśl nad Sanem.

Tabela 14. Zestawienie pożarów oraz miejscowych zagrożeń według rodzajów obiektów [2].

Rodzaje obiektów			Ogółem	Użyteczności publicznej	Mieszkalne	Produkcyjne	Magazynowe	Środkitransportu	Lasy	Uprawyrolne	Inne
Pożary	2021 r.	gm. Radomyśl nad Sanem	18	0	5	0	0	0	0	11	2
Miejscowe zagrożenia	2021 r.	gm. Radomyśl nad Sanem	68	1	33	0	0	14	0	1	19
Alarm fałszywy	2021 r.	gm. Radomyśl nad Sanem	2	-	-	-	-	-	-	-	-

Tabela 15. Ważniejsze przyczyny powstawania pożarów i miejscowych zagrożeń [2]

Rok 2021	Przypuszczalna przyczyna pożarów				Przypuszczalna przyczyna miejscowych zagrożeń			
	Nieostrożność osób dorosłych z otwartym ogniem	Nieprawid. eksplo. urz. ogrz. na paliwo stałe	Podpalenia umyślne	Nieustalone	Niezachowanie zasad bezp. śr. transportu	Nietypowe zachowanie się zwierząt	Silne wiatry, opady atmosferyczne	Inne przyczyny
gm. Radomyśl nad Sanem	4	4	1	8	6	25	8	16

Ilość wyjazdów jednostek OSP z Gminy Radomyśl nad Sanem z KSRG w 2021 roku:

1. Antoniów 19;
2. Chwałowice 12;

3. Rzeczyca Długa 20.

Ilość wyjazdów jednostek OSP z Gminy Radomyśl nad Sanem typu „S” w 2021 roku:

1. Witkowice 0;
2. Dabrowa Rzeczycka 10;
3. Rzeczyca Okrągła 19;
4. Radomyśl nad Sanem 13.

Wydatki Gminy Radomyśl nad Sanem związane z realizacją zadań przez jednostki OSP z terenu całej gminy wyniosły w 2021 roku:

- ekwiwalent strażaków 7 062,75 zł;
- wynagrodzenia kierowców i komendanta 35 489,88 zł;
- paliwo, sprzęt, umundurowanie 45 499,85 zł;
- remonty samochodów i strażnic 4 081,00 zł;
- przeglądy samochodów, budynków 20 370,03 zł;
- telefony komórkowe 2 265,94 zł;
- energia i gaz 11 665,97 zł;
- badania lekarskie 660,00 zł;
- ubezpieczenie samochodów, strażnic i strażaków 5 061,00 zł;
- brama przemysłowa OSP Rzeczyca Długa 13 500,00 zł;
- projekt przyłącza gazu OSP Chwałowice 3 166,05 zł.

Łącznie: 148 822,47 zł.

4.3. Ochrona przeciwpowodziowa na terenie Gminy Radomyśl nad Sanem

Położenie Gminy Radomyśl nad Sanem powoduje, że jest ona narażona na możliwość wystąpienia powodzi, dlatego też na terenie gminy znajduje się magazyn przeciwpowodziowy w miejscowości Radomyśl nad Sanem, w którym magazynowane są worki z piaskiem oraz sprzęt używany w przypadku wystąpienia zagrożenia powodziowego. Systematycznie prowadzone są prace związane z naprawą, renowacją, podnoszeniem i budową wałów przeciwpowodziowych na Wiśle i Sanie. Przeprowadzane są liczne szkolenia na temat akcji przeciwpowodziowych i postępowania w sytuacjach kryzysowych dla strażaków.

Bezpieczeństwo przeciwpowodziowe i przygotowanie do ewentualnych stanów zagrożenia powodziowego na terenie naszej gminy można sklasyfikować na wysokim poziomie.

5. Wydarzenia z 2021 roku mające znaczenie dla Gminy Radomyśl nad Sanem

5.1. Dożynki gminne w Chwałowicach

W dniu 15 sierpnia 2021 roku w Chwałowicach odbyło się Święto Plonów, czyli gminne dożynki. Przybyli na imprezę mieszkańcy gminy i goście mogli skorzystać z wielu atrakcji. Dożynkową uroczystość rozpoczęła dziękczynna Msza Święta w intencji rolników, którą odprawił proboszcz miejscowej parafii ks. Tadeusz Kopacz. W trakcie Eucharystii poświęcił przyniesione wieńce dożynkowe oraz chleby z tegorocznych ziaren zbóż.

Otwarcia imprezy dokonała Dyrektor GCK Teresa Lachowska, a gości powitał Wójt Jan Pyrkosz. Wśród nich znaleźli się m.in. Senator RP Janina Sagatowska, Dyrektor Biura LGR Puszczy Sandomierskiej Marcin Flis, Kierownik Oddziału KRUS w Stalowej Woli Grzegorz Męciński, Kierownik Biura ARiMR w Stalowej Woli Łukasz Durek, Z-ca Nadleśniczego Nadleśnictwa Gościeradów Wojciech Madej, Skarbnik Powiatu Stalowowolskiego Elżbieta Kulpa, Przewodniczący Rady Gminy Edward Wermiński, Kierownik Posterunku Policji w Radomyślu Józef Hajdo, Dyrektor o/BS w Radomyślu Łukasz Gałka, radni powiatowi i gminni oraz sołtysi. Szczególnie gorąco Wójt powitał grupy wieńcowe z 10 miejscowości gminy oraz koła gospodyń wiejskich.

W części artystycznej na scenie zaprezentowała się Kapela Ludowa z Gościeradowa, zaśpiewały Marysia Stefanowska i Zosia Kozłowska. Był też wiersz na temat chleba w wykonaniu najmłodszych dzieci, występy taneczne Emilii Woźniak i Michała Litewki ze szkoły tańca Merengue w Stalowej Woli. Gwiazdą wieczoru był folk – rockowy zespół „Słowiany”, a imprezę zakończyła dyskoteka pod gwiazdami. Na odwiedzających imprezę czekały degustacje wielu lokalnych potraw i słodkości przygotowanych przez KGW działające na terenie gminy. Niezwykłą, wizualną atrakcją był efektowny pokaz sztucznych ogni.



Zdj.3. Jeden z wieńców dożynkowych prezentowanych na dożynkach w Chwałowicach [1]

5.2. Hubertus w Żabnie

W dniu 3 października 2021 r. w Żabnie odbył się kolejny „Hubertus Nadsański”, czyli święto myśliwych, leśników i miłośników jeździectwa. Najbardziej widowiskową częścią wydarzenia był Bieg Świętego Huberta, czyli gonitwa „za lisem”. Dodatkowo można było skorzystać z innych licznych atrakcji takich jak: pokazy sokolnicze, prezentacja psów myśliwskich, wystawy przyrodniczo – łowieckie, stoiska myśliwskie, kynologiczne, pszczelarskie oraz degustacja potraw z dziczyzny - najzdrowszego i najbardziej ekologicznego z mięs. Organizatorami byli: Zarząd Okręgowy PZŁ w Tarnobrzegu i Wójt Gminy Radomyśl nad Sanem, a współorganizatorami: GCK, Stadnina Koni Żabno, Sołectwo Żabno, LZS Żabno i Lasy Państwowe.



Zdj.4. Gonitwa „za lisem” podczas Hubertusa w Żabnie [1]

5.3. Rozpoczęcie remontu drogi z Chwałowic do Łążku Chwałowskiego

W grudniu 2021 roku została rozpoczęta modernizacja drogi gminnej Chwałowice – Łążek Chwałowski. Inwestycja, zakładająca remont odcinka drogi o długości 4,6 km, będzie kosztować w sumie 2,2 mln. zł, a większa część kosztów pokryta zostanie z pozyskanych przez gminę dotacji. Inwestycje realizuje wyłoniona w drodze przetargu firma WOD-BUD Sp. z o.o. z Kraśnika. Roboty, ze względu na duży zakres prac, zostały podzielone na etapy i obejmują wykonanie drogi o nawierzchni asfaltowej i wykonanie poboczy z kruszywa. Na wykonanie zadania gmina, pozyskała dotację na kwotę ponad 1,5 mln zł z Rządowego Funduszu Dróg Samorządowych. Czeka na tę sumę wójt odebrał z rąk Wiceministra Infrastruktury i Pośła na Sejm Pana Rafała Webera w dniu 20 listopada 2021 roku. Dodatkowo na wspomnianą drogę gmina otrzymała kwotę 100 tys. zł od Lasów Państwowych w ramach Funduszu Leśnego. Czeka na tę kwotę otrzymał 20 grudnia w Łążku Chwałowskim wójt Jan Pyrkosz z rąk Wiceministra

Sprawiedliwości Marcina Warchoła i Nadleśniczego Nadleśnictwa Gościeradów Mirosława Macha. Termin zakończenia inwestycji wyznaczono na 30 września 2023 roku.



Zdj.5. Przekazanie czeku rąk Wiceministra Infrastruktury i Posła na Sejm Pana Rafała Webera [1]



Zdj.6. Przekazanie czeku przez Wiceministra Sprawiedliwości Marcina Warchoła i Nadleśniczego Nadleśnictwa Gościeradów Mirosława Macha [1]

5.4. Zakup defibrylatora AED

Z inicjatywy wójta Jana Pyrkosza został zakupiony automatyczny defibrylator zewnętrzny AED - urządzenie, którego zadaniem jest przywrócenie prawidłowego rytmu pracy serca. Urządzenie zakupione ze środków gminnych (kwota 6 760 zł), zostało zamontowane na ścianie budynku remizy OSP w Radomyślu nad Sanem.

AED to automatyczny defibrylator dzięki któremu w łatwy sposób możemy uratować komuś życie. Urządzenie jest łatwe w obsłudze, ponieważ samo wykonuje analizę, czy należy dostarczyć impuls defibrylacyjny do nieprawidłowo działającego serca osoby, która straciła przytomność. Po otwarciu urządzenia osoba chcąc udzielić pomocy usłyszy instrukcję głosową według, której powinna postępować. Urządzenie znajduje się w specjalnej kapsule. Dostępność urządzenia sprawi, że w razie nagłej potrzeby będzie mogła go użyć każda osoba udzielająca pierwszej pomocy.



Zdj.7. Urządzenie AED zainstalowane na ścianie remizy OSP w Radomyślu nad Sanem [1]

Bibliografia:

[1] http://www.radomysl.pl/asp/pl_start.asp?typ=68&menu=161&strona=1&schemat=

[2] OSP raport. Analiza zdarzeń za 2021 rok KP PSP w Stalowej Woli