



***RAPORT O STANIE
GMINYRADOMYŚL NAD SANEM
ZA 2020 ROK***

Urząd Gminy Radomyśl nad Sanem

ul. Rynek Duży 7

37-455 Radomyśl nad Sanem

powiat stalowowolski

woj. podkarpackie

tel. 15 845-43-02

fax 15 845-43-28

e-mail: sekretariat@radomysl.pl

Adres skrytki na ePUAP: /286i5akcv7/skrytka

Serwis informacyjny: www.radomysl.pl

Biuletyn informacyjny: www.radomysl.biuletyn.net

Radomyśl nad Sanem, 25.05.2021 roku

***RAPORT O STANIE GMINY RADOMYŚL NAD SANEM
W ROKU 2020***

*Na podstawie art. 28aa ust. 1 ustawy z dnia 8 marca 1990 r. o samorządzie gminnym,
Wójt Gminy Radomyśl nad Sanem przedstawia niniejszym raport o stanie Gminy
w roku 2020.*

Spis treści

Informacje ogólne o Gminie Radomyśl nad Sanem.....	2
1. Struktura Urzędu Gminy w Radomyślu nad Sanem.....	3
2. Raport z działalności zespołów, referatów oraz samodzielnych stanowisk Urzędu Gminy Radomyśl nad Sanem.....	13
2.1. Raport dotyczący zakresu działalności w Referacie Podatków i Opłat w 2020 roku.....	13
2.2. Raport dotyczący zakresu działalności w Referacie Księgowości w 2020 roku.....	14
2.3. Raport dotyczący zakresu działalności w Zespole infrastruktury, gospodarki nieruchomościami i ochrony środowiska w 2020 roku.....	17
2.4. Raport dotyczący zakresu działalności Urzędu Stanu Cywilnego w 2020 roku.....	24
2.5. Raport dotyczący zakresu działalności Rady Gminy Radomyśl nad Sanem w 2020 roku.....	26
2.6. Raport dotyczący zakresu działalności na Stanowisku ds. oświaty w Urzędzie Gminy Radomyśl nad Sanem w 2020 roku.....	27
2.7. Raport dotyczący zakresu działalności na Stanowisku ds. przedsiębiorczości i współpracy z organizacjami społecznymi w Urzędzie Gminy Radomyśl nad Sanem w 2020 roku.....	30
2.8. Raport dotyczący zakresu działalności na Stanowisku ds. rolnictwa, ochrony przyrody i ochrony przeciwpożarowej w Urzędzie Gminy Radomyśl nad Sanem w 2020 roku.....	31
2.9. Raport dotyczący zakresu działalności na Stanowisku ds. kadr w Urzędzie Gminy Radomyśl nad Sanem w 2020 roku.....	32
2.10. Raport dotyczący zakresu działalności Gminnej Komisji Rozwiązywania Problemów Alkoholowych w Radomyślu nad Sanem w 2020 roku.....	32
3. Raport z działalności jednostek organizacyjnych Gminy Radomyśl nad Sanem.....	34
3.1. Działalność Gminnego Ośrodka Pomocy Społecznej w Radomyślu nad Sanem w 2020 roku.....	34
3.2. Działalność Środowiskowego Domu Samopomocy w Radomyślu nad Sanem w 2020 roku.....	38
3.3. Działalność Dziennego Domu Pobytu Senior+ w Pniowie w 2020 roku.....	37
3.4. Działalność Gminnego Centrum Kultury w Radomyślu nad Sanem z siedzibą w Chwałowicach oraz Bibliotek w 2020 roku.....	38
3.5. Działalność Referatu Gospodarki Komunalnej w Radomyślu nad Sanem w 2020 roku.....	41
4. Informacja na temat bezpieczeństwa publicznego, ochrony przeciwpożarowej i przeciwpowodziowej w 2020 roku na terenie Gminy Radomyśl nad Sanem.....	43
4.1. Bezpieczeństwo publiczne na terenie Gminy Radomyśl nad Sanem.....	43
4.2. Ochrona przeciwpożarowa na terenie Gminy Radomyśl nad Sanem.....	43
4.3. Ochrona przeciwpowodziowa na terenie Gminy Radomyśl nad Sanem.....	46
5. Wydarzenia z 2020 roku mające znaczenie dla Gminy Radomyśl nad Sanem.....	48
Bibliografia:.....	55

Informacje ogólne o Gminie Radomyśl nad Sanem

Gmina Radomyśl nad Sanem jest postrzegana w regionie i szerszym otoczeniu jako gmina o bogatej historii, tradycjach i kulturze, jako zaplecze mieszkaniowe i rekreacyjne dla Stalowej Woli, a także jako gmina dbająca o rozwój infrastruktury.

Przez Gminę prowadzą drogi wojewódzkie nr 854 (Annopol – Gorzyce), nr 855 (Olbięcín – Stalowa Wola) z mostem na rzece San w Brandwicy i nr 856 (Antoniów – Dąbrowa Rzeczycka). Ponadto przebiega 6 odcinków dróg powiatowych, które wraz z drogami wojewódzkimi tworzą zasadniczy układ komunikacyjny gminy. Uzupełnieniem sieci dróg są drogi gminne o łącznej długości 49,596 km.

Dzięki aktywności i przedsiębiorczości władz samorządowych w pozyskiwaniu środków pozabudżetowych na inwestycje, istnieje pełna infrastruktura gazociągowa, wodociągowa (długość około 124,51 km – stan na 2020 rok), telefoniczna, możliwość inwestowania w sieć internetu szerokopasmowego. W trakcie realizacji jest program gospodarki wodno – ściekowej w oparciu o oczyszczalnię ścieków w Radomyślu nad Sanem, sieć kanalizacyjną (długość około 15,63 km – stan na 2020 rok) i przydomowe oczyszczalnie ścieków (około 246 sztuk – stan na 2020 rok). Gospodarstw domowych ze zbiornikiem bezodpływowym jest w gminie około 1390.



Zdj.1. Oczyszczalnia ścieków w Radomyślu nad Sanem [1]

Na terenie gminy funkcjonują 3 kompleksy boisk „Orlik” oraz boiska wielofunkcyjne koło szkół w Radomyślu nad Sanem oraz Woli Rzeczyckiej, a także 6 boisk trawiastych.

1. Struktura Urzędu Gminy w Radomyślu nad Sanem

Centrum administracyjnym gminy i siedzibą Urzędu Gminy jest miejscowość Radomyśl nad Sanem.



Zdj.2. Budynek Urzędu Gminy w Radomyślu nad Sanem

Istotę struktury organizacyjnej gminy przedstawić można jako ogół zależności hierarchicznych i funkcjonalnych pomiędzy poszczególnymi jej elementami: referatami, zespołami i jednostkami, dzięki którym możliwe jest funkcjonowanie gminy w pożądanym kierunku oraz podejmowanie działań kierowniczych.

Na czele Gminy Radomyśl nad Sanem nieprzerwanie od sześciu kadencji stoi Wójt Jan Pyrkosz. Strukturę organizacyjną Urzędu tworzą pracownicy zatrudnieni w zespołach, referatach oraz na stanowiskach indywidualnych, którzy dbają o właściwe wykonywanie zadań publicznych oraz o środki publiczne, z uwzględnieniem interesu publicznego oraz indywidualnych interesów obywateli.

Strukturę organizacyjną Urzędu Gminy w Radomyślu nad Sanem przedstawia schemat.

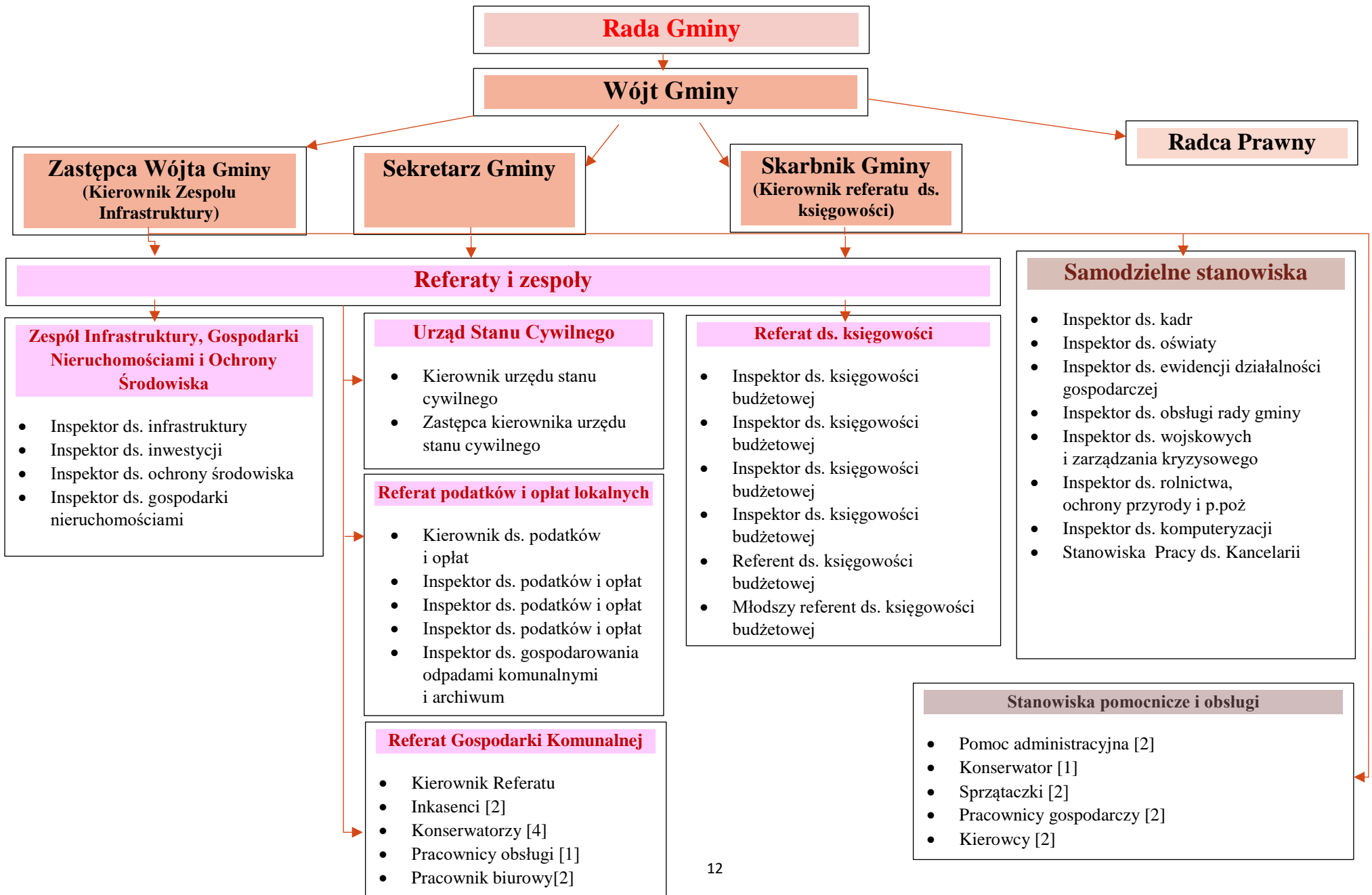

2. Raport z działalności zespołów, referatów oraz samodzielnych stanowisk Urzędu Gminy Radomyśl nad Sanem

2.1. Raport dotyczący zakresu działalności w Referacie Podatków i Opłat w 2020 roku.

Referat Podatków i Opłat wykonuje zadania w zakresie wymiaru, poboru, księgowości i windykacji podatku rolnego, leśnego, od nieruchomości, środków transportowych oraz opłaty za gospodarowanie odpadami komunalnymi. Realizuje zadania związane z planowaniem i sprawozdawczością podatkową. W 2020 roku tutejszy organ podatkowy wydał 3 761 sztuk decyzji podatkowych.

Największą rolę spośród wszystkich dochodów podatkowych od osób fizycznych i prawnych odegrał podatek od nieruchomości. Wpływy z tego podatku w 2020 roku wyniosły 1 179 331,57 zł (ściągalność podatku wynosi 99%). Drugim co do wielkości wpływów jest podatek rolny. Dochody z tego podatku stanowiły kwotę 328 348,59 zł (ściągalność podatku 98%).

Na trzecim miejscu wśród podatków lokalnych jest podatek leśny. Wpływy z podatku leśnego stanowiły kwotę 145 456,52 zł (ściągalność podatku 99%).

Podatek od środków transportowych jest jednym z podatków lokalnych. W strukturze budżetu nie stanowi on wielkiego źródła dochodu. Kwota tego podatku wyniosła 64 934,60 zł (ściągalność podatku wynosi 99 %).

Z kolei wpływy z tytułu opłaty za gospodarowanie odpadami komunalnymi wyniosły 837 567,29 zł (ściągalność tej opłaty jest na poziomie 97,50 %).

Wskaźnik procentowy ściągalności podatków i opłat w naszej gminie należy do bardzo wysokich. Wynikiem tego jest systematyczne stosowanie środków informacyjnych, upominawczych i egzekucyjnych.

W 2020 roku do podatników, którzy nie wywiązali się z obowiązku zapłaty podatków i opłaty za gospodarowanie odpadami komunalnymi w ustawowym terminie zostały wysłane upomnienia w ilości 143 sztuk. W przypadku braku wpłaty w określonym w upomnieniu terminie wystawiono tytuły wykonawcze do urzędu skarbowego w ilości 33 sztuk.

Wójt gminy wydał 19 decyzje w sprawie umorzenia zaległości podatkowych na kwotę 32 700,00 zł.

Ponadto referat realizuje zadania z zakresu zwrotu podatku akcyzowego dla rolników. W 2020 roku wydano 424 decyzje przyznające zwrot podatku akcyzowego zawartego w cenie oleju napędowego wykorzystywanego do produkcji rolnej na kwotę 134 445,29 zł.

Do zadań referatu należy również wydawanie zaświadczeń oraz poświadczeń, których łącznie wydano 403 sztuk.

Rada gminy obniżyła górne stawki podatkowe w podatku rolnym, od nieruchomości i podatku od środków transportowych na kwotę 1 009 197,99 zł oraz zastosowała zwolnienie w podatku od nieruchomości na kwotę 371 014,00 zł.

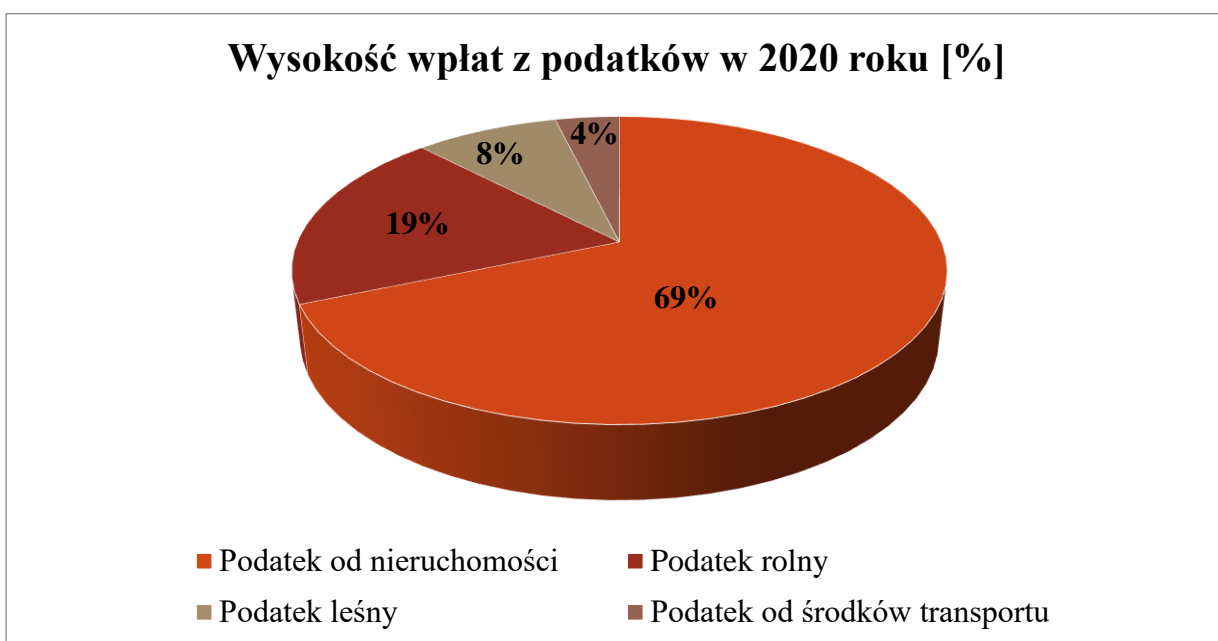

Wykres 1. Procentowy stosunek wpłat z podatków w 2020 roku

2.2. Raport dotyczący zakresu działalności w Referacie Księgowości w 2020 roku.

2.2.1. Dochody i wydatki budżetowe

Uchwalony przez Radę Gminy w Radomyślu nad Sanem budżet na 2020 rok Uchwałą Rady Gminy Nr XIII/108/2020 w dniu 30 stycznia 2020 r. przewidywał plany:

- dochodów budżetowych – **35 505 998,00 zł**
- wydatków budżetowych – **34 054 838,00 zł**

W okresie sprawozdawczym do uchwały budżetowej wprowadzono zmiany: 8 Uchwałami Rady Gminy i 23 Zarządzeniami Wójta Gminy.

Zmiany dotyczyły zarówno zwiększeń i zmniejszeń planu dochodów i wydatków z tytułu kwot:

- dotacji celowych przewidzianych na realizację zadań zleconych dla pomocy społecznej, z zakresu oświaty, edukacyjnej opieki wychowawczej, transportu oraz rolnictwa,
- subwencji oświatowej dla gminy, pozostałych dochodów własnych gminy (odsetek od

opłat dostawy wody i ścieków), dochody ze sprzedaży majątku (drewno, nieruchomości).

Po zmianach dochody i wydatki na dzień 31 grudnia 2020 r. przedstawiły się następująco:

Tabela 1. Dochody i wydatki na dzień 31 grudnia 2020 r.

Lp.	Treść	Plan	Wykonanie	%
I.	Dochody ogółem:	37 460 713,41	36 965 591,35	98,68%
	1. Dochody bieżące	35 153 084,83	34 504 118,55	98,16%
	2. Dochody majątkowe	2 307 628,58	2 461 472,80	106,67%
II.	Wydatki ogółem:	38 876 387,80	36 754 539,16	94,55%
	1. Wydatki bieżące na:	33 283 706,80	31 899 478,64	95,85%
	a) wynagrodzenia i składki od nich naliczone	13 340 518,71	13 062 586,16	97,92%
	b) wydatki związane z realizacją ich zadań statutowych	5 389 651,24	4 649 065,98	86,26%
	c) dotacje na zadania bieżące	2 643 126,68	2 482 835,38	93,94%
	d) świadczenia na rzecz osób fizycznych	11 640 510,17	11 458 964,66	98,44%
	e) obsługa długu	270 000,00	246 026,46	91,12%
	2. Wydatki majątkowe	5 592 681,00	4 855 060,52	86,81%

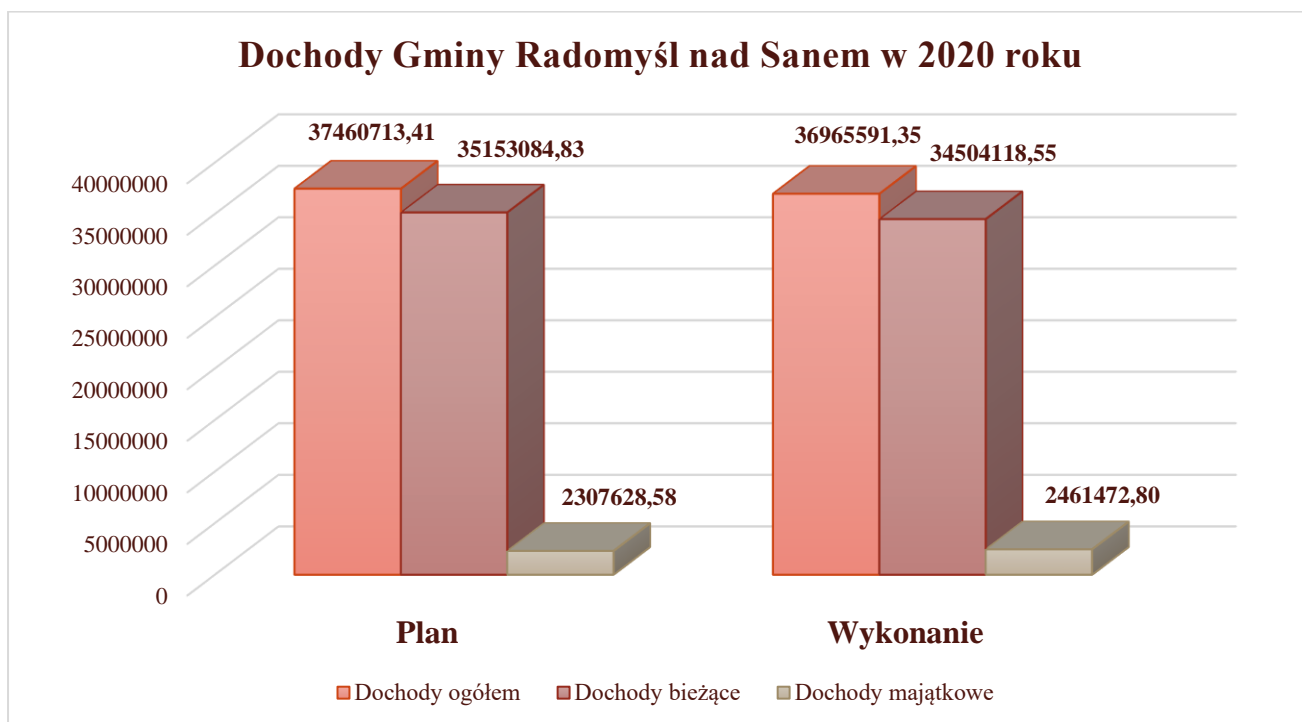

Wykres 2. Dochody Gminy Radomyśl nad Sanem w 2020 roku

2.2.2. Przychody, rozchody, wynik budżetu, zobowiązania, należności

Przychody:

W roku 2020 zrealizowano przychody ogółem **3 766 834,39 zł** w tym: kwotę 466 834,39 zł stanowiły wolne środki, czyli nadwyżka środków pieniężnych na rachunku bieżącym budżetu wynikająca z rozliczeń kredytów i pożyczek z lat ubiegłych, kwota 2 400 000,00 zł to kredyt zaciągnięty na finansowanie planowanego deficytu budżetu oraz spłatę rat kredytów i pożyczek z lat poprzednich natomiast kwota 900 000,00 zł to niewykorzystane środki pieniężne na rachunku bieżącym budżetu otrzymane w miesiącu grudniu z Rządowego Funduszu Inwestycji Lokalnych na wydatki inwestycyjne.

Rozchody:

W 2020 roku spłacono wcześniej zaciągnięte kredyty i pożyczki w ogólnej kwocie **1 451 160,00 zł**. Na dzień 31 grudnia 2020 r. budżet po stronie wykonania zamknął się nadwyżką budżetową w wysokości **211 052,19 zł** na planowaną kwotę deficytu w wysokości **1 415 674,39 zł**. Natomiast zadłużenie gminy z tytułu zaciągniętych kredytów i pożyczek długoterminowych to kwota **12 309 610,01 zł** co stanowi 33,30% planowanych dochodów ogółem.

Stan należności i zobowiązań na 31.12.2020 r. przedstawiał się następująco:

1. Zobowiązania ogółem 12 309 610,01 w tym:

- zobowiązania wymagalne **0,00 zł**.

2. Należności ogółem 2 100 989,46 zł w tym: należności wymagalne 755 858,44 zł z tego:

- z tytułu dostaw i usług – **38 553,98 zł**,

- pozostałe należności (podatki i opłaty, fundusz alimentacyjny) – **717 304,46 zł**.

W 2020 roku udzielono ulg i zwolnień w podatku rolnym, leśnym oraz podatku od nieruchomości na ogólną kwotę **371 014,00 zł**, w tym umorzenia zaległości na kwotę **32 700,00 zł**. Skutki obniżenia górnych stawek podatku wystąpiły w podatku od nieruchomości, rolnym i od środków transportowych na kwotę **1 009 197,99 zł**.

2.3. Raport dotyczący zakresu działalności w Zespole infrastruktury, gospodarki nieruchomościami i ochrony środowiska w 2020 roku.

2.3.1. Najważniejsze inwestycje realizowane w Gminie w 2020 roku.

W roku 2020 Gmina przeprowadziła 11 postępowań przetargowych. Przeprowadzonych zostało również 73 postępowania o wartości poniżej 30 000 euro mające na celu wyłonienie wykonawców do realizacji inwestycji mniejszych oraz bieżącego utrzymania obiektów gminnych. Unieważnionych zostało 4, ponieważ kwota najniższej oferty znacznie przekroczyła kwotę przeznaczoną na zadanie, bądź w postępowaniu nie złożono oferty.

Poniżej zestawienie najważniejszych inwestycji zrealizowanych w ramach postępowań w 2020 roku.

Tabela 2. Najważniejsze inwestycje zrealizowane w ramach postępowań w 2020 r.

Lp.	Przedmiot umowy	Kwota [zł]
1.	Naprawa awarii zbiornika wody czystej na SUW Radomyśl nad Sanem	17 322,21 zł
2.	Utrzymanie oznakowania i urządzeń bezpieczeństwa ruchu przy drogach gminnych oraz wewnętrznych na terenie Gminy Radomyśl nad Sanem	35 000,00 zł
3.	Termomodernizacja budynku Domu Ludowego w miejscowości Kępa Rzczycka	72 110,39 zł
4.	Wykonanie utwardzenia tłuczniem dróg wew. na Zalesiu Antoniowskim	29 835,21 zł
5.	Wykonanie altany drewnianej w m. Pniów	14 000,00 zł
6.	Budowa wodociągu w m. Radomyśl nad Sanem	38 652,14 zł
7.	Utwardzenie drogi w m. Radomyśl nad Sanem	14 259,73 zł
8.	Malowanie dachu UG	32 175,00 zł
9.	Utwardzenie drogi w m. Musików (do zbiornika)	12 864,03 zł
10.	Utwardzenie drogi Kępa Rzczycka	34 999,99 zł
11.	Remont drogi w m. Antoniów (do biblioteki)	32 908,65 zł
12.	Budowa chodnika przy drodze wojewódzkiej w m. Radomyśl nad Sanem	81 370,55 zł
13.	Budowa oświetlenia w Żabnie	28 290,00 zł
14.	Parking przy OZ w Radomyślu nad Sanem – II etap	27 306,00 zł
15.	Zakup 25 szt. ledowych opraw oświetlenia ulicznego	15 262,46 zł
16.	Wykonanie dokumentacji projektowej na modernizację Stacji Uzdatniania Wody w Gminie Radomyśl nad Sanem	156 210,00 zł
17.	Wymiana kotła w ZS w Radomyślu nad Sanem	68 415,80 zł
18.	Wykonanie przebudowy układów na SUW w Chwałowicach i OŚ w Radomyślu nad Sanem	19 500,00 zł
19.	Wykonanie systemu nawodnienia boiska trawiastego w miejscowości Żabno	20 000,00 zł
20.	Remont kładki na rzece Strachodzka	30 750,00 zł
21.	Klimatyzacja i wentylacja w DL w m. Dąbrowa Rzczycka	9 963,00 zł
22.	Utwardzenie terenu przy OZ w Radomyślu nad Sanem - I etap	19 065,00 zł
23.	Wodociąg w m. Żabno	43 437,92 zł

24.	Remont centralnego ogrzewania w DL w Żabnie	14 000,00 zł
25.	Parking przy Dziennym Domu Senior+	26 703,30 zł
26.	Oświetlenie Wola Rzeczycka	36 900,00 zł
27.	Przebudowa drogi w m. Antoniów	60 964,95 zł
28.	Wymiana pomp na SUW Chwałowice	94 636,20 zł
29.	Remont kotłowni w PSP w Antoniowie	100 195,78 zł
30.	Przebudowa drogi wew. w m. Musików	194 788,64 zł
31.	Odbiór i transport odpadów komunalnych z terenu Gminy Radomyśl nad Sanem	661 267,59 zł
32.	Przebudowa drogi gminnej Chwałowice –Łążek Chwałowski (do SUW)	199 306,74 zł
33.	Modernizacja dróg dojazdowych do gruntów rolnych: obręb Witkowice i Orzechów oraz obręb Nowiny	99 076,50 zł
34.	Budowa POŚ w Nowinach	276 754,67 zł
35.	Dostawa wozu asenizacyjnego	384 990,00 zł
36.	Zakup wozu dla OSP Antoniów	844 641,00 zł
37.	Budowa boiska wielofunkcyjnego w m. Wola Rzeczycka	582 302,22 zł

2.3.2. Dane dotyczące przysługujących gminie praw własności oraz sprzedaży działek gminnych

I Gmina Radomyśl nad Sanem na terytorium swojego działania posiada:

1. Grunty o powierzchni ogółem 1626,8817 ha wartości ogółem 112 925 250,00zł w tym:

- rolne o powierzchni 70,9265 ha o wartości 7 648 014,00zł
- łąki o powierzchni 193,1523ha o wartości 17 439 462,00zł
- pastwiska o powierzchni 705,2907 ha o wartości 58944694,00zł
- wody o powierzchni 0,3332 ha o wartości 2 076,00zł
- wody płynące o powierzchni 3,7126 ha o wartości 80 142,00zł
- nieużytki o powierzchni 59,9772 ha o wartości 2 399 088,00zł
- wody stojące o powierzchni 22,8579 ha o wartości 448 280,00zł
- drogi o powierzchni 59,1763 ha o wartości 10 265 867,00zł
- tereny budowlane 24,6318 ha o wartości 3 866 565,00zł
- pozostałe - Tr – 8,8445 ha o wartości 11 303 958,00zł
- lasy o powierzchni 457,9878 ha o wartości 9 159 756,00zł
- grunty zadrzewione i zakrzewione o powierzchni 20,1040 ha o wartości 1 367 348,00 zł.

2. Budynki niemieszkalne w ilości 36 sztuk o wartości 22 486 462,89 zł.

Domy ludowe, domy strażaka, szkoły podstawowe, ośrodki zdrowia, budynek administracyjny Urzędu Gminy, remizy strażackie, budynki gospodarcze przy szkołach, przystanki, budynek SDS, budynek GCK.

II. Dane o zmianach w stanie mienia komunalnego w zakresie określonym w pkt. I i II od dnia złożenia poprzedniej informacji.

W przetargu ustnym sprzedano 5 nieruchomości, o łącznej powierzchni 1,4560 ha za łączną kwotę 234 307,42zł. W drodze bezprzetargowej sprzedano 6 nieruchomości o pow.0,4156 ha o wartości 53 496,28zł. W drodze darowizny Gmina nabyła 2 nieruchomości o pow. 1,0654 ha o wartości 24 550,00zł Na wniosek Wójta, Gmina nabyła z mocy prawa nieodpłatnie własność 6 nieruchomości o łącznej powierzchni 2,0957 ha. W drodze zamiany Gmina nabyła 1 nieruchomość o pow. 0,2149 ha o wartości 3 950,00zł.

III. Dane o dochodach uzyskanych z tytułu wykonywania praw własności i innych praw majątkowych oraz z wykonywania posiadania :

- dochody z tytułu wynajmu lokali w sołectwach – 27 073,81 zł;
- czynsze za mieszkania w budynkach – 10 632,00 zł;
- dzierżawy placów i działek – 113 533,68 zł.

IV. Sprzedaż działek gminnych:

a) Przychód w 2020 roku

Tabela 3. Przychód w 2020 r.

Lp.	Nr ew. działki	Pow. [ha]	Położenie	Nr dokumentu
1.	680	0,9589	Witkowice	N-VII.7532.1.17.2020
2.	389	0,3378	Nowiny	N-VII.7532.1.21.2020
3.	1194/1	0,1171	Wola Rzeczycka	N-VII.7510.14.2020
4.	1	0,0905	Orzechów	N.VII.7510.13.2020
5.	983/1	0,3765	Radomyśl nad Sanem	N-VII.7510.10.2020
6.	127/1	0,2149	Zalesie	AN Rep.A8908/2020
7.	2066/4	0,0654	Radomyśl nad Sanem	AN Rep A 3198/2020
8.	2068/1	1.0000	Radomyśl nad Sanem	ANREpA3190/2020

b) Rozchód w 2020 roku

Tabela 4. Rozchód w 2020 r.

L.p.	Nr.dz. sprzedanej	Pow. [ha]	Wartość [zł]	Położenie	Nr dokumentu
1.	884/43	0,0341	4 071,54	Chwałowice	A.N./4259/2020
2.	2254	0,5840	10 028,00	Chwałowice	A.N.4736/2020
3.	884/41	0,1171	13 981,74	Chwałowice	A.N.4772/2020
4.	1348/75	0,1630	57 717,75	Rzeczyca Długa	AN5695/2020
5.	1348/76	0,1429	50 597,89	Rzeczyca Długa	AN5687/2020
6.	1348/77	0,1633	57 822,91	Rzeczyca Długa	AN5679/2020
7.	561/8	0,1622	26 334,30	Zalesie	AN6566/2020
8.	561/9	0,2406	31 806,57	Zalesie	AN6675/2020
9.	562/9	0,0175	4 094,00	Wola Rzeczycka	AN5671/2020
10.	119/2	0,2149	3 950,00	Zalesie	AN 8908/2020
11.	843/4	0,0211	7 920,00	Radomyśl nad Sanem	AN6663/2020
12.	1620/2	0,1508	13 876,00	Żabno	AN 8924/2020
13.	1623/4	0,0400	6 130,00	Żabno	AN 8916/2020
14.	295/2	0,0350	3 423,00	Orzechów	AN8900/2020

2.3.3. Wydawanie decyzji o warunkach zabudowy i decyzji o ustaleniu lokalizacji inwestycji celu publicznego.

Poniżej przedstawiono zestawienie ilości wydawanych decyzji o warunkach zabudowy i decyzji o ustaleniu lokalizacji inwestycji celu publicznego.

Tabela 5. Wykaz wydanych decyzji o warunkach zabudowy w 2020 r.

Lp.	Miejscowość	Podmiot	Osoba fizyczna	Przeniesienie decyzji	Zmiana decyzji	Razem
1.	Antoniów	1	2			3
2.	Chwałowice	2	13	2		17
3.	Dąbrowa Rzeszycka		7			7
4.	Kępa Rzeszycka		1		1	2
5.	Nowiny		2			2
6.	Orzechów		-			-
7.	Pniów		-		1	1
8.	Radomyśl nad Sanem	1	3			4
9.	Rzeszyca Długa		14			14
10.	Rzeszyca Okrągła		3			3
11.	Witkowice		-		1	1
12.	Wola Rzeszycka		11			11
13.	Zalesie		-			-
14.	Żabno		7	5		11
15.	Razem	4	63	7	3	77

Tabela 6. Wykaz wydanych decyzji o ustaleniu lokalizacji inwestycji celu publicznego w 2020 r.

Lp.	Miejscowość	Podmiot	Osoba fizyczna	Przeniesienie decyzji	Zmiana decyzji	Razem
1.	Antoniów	2	-	-	-	2
2.	Chwałowice	1	-	-	1	1
3.	Dąbrowa Rzeszycka	1	-	-	-	1
4.	Kępa Rzeszycka	2	-	-	-	2
5.	Nowiny	1	-	-	-	1
6.	Orzechów	2	-	-	-	2
7.	Pniów	2	-	-	-	2
8.	Radomyśl nad Sanem	5	-	-	-	5
9.	Rzeszyca Długa	3	-	-	-	2
10.	Rzeszyca Okrągła	-	-	-	-	-
11.	Witkowice	-	-	-	-	-
12.	Wola Rzeszycka	-	-	-	-	-
13.	Zalesie	1	-	-	-	1
14.	Żabno	2	-	-	-	2
15.	Razem	22	-	-	-	22

2.3.4. Realizacja strategii i programów.

2.3.4.1. Realizacja strategii rozwoju Gminy Radomyśl nad Sanem

Gmina Radomyśl nad Sanem sukcesywnie realizuje założenia strategii rozwoju na lata 2015-2022:

Cele strategii osiągnięte w Gminie Radomyśl nad Sanem w 2020 roku:

a) Cel I Nowoczesna infrastruktura techniczna i ochrona środowiska

- Wyremontowano i zmodernizowano wiele odcinków dróg gminnych i wewnętrznych (łącznie 2 201 mb, w tym asfaltowe 1 335,00 mb i tłuczniowe 866 mb).
- Dobudowano nowe odcinki sieci wodociągowej w m. Radomyśl nad Sanem (234 m) i m. Żabno (280 m).
- Budowa chodnika w m. Radomyślu nad Sanem (79 mb).
- Budowa oświetlenia ulicznego w miejscowościach: Żabno i Wola Rzeczycka (łącznie 15 słupów i montaż 7 lamp).
- Zakup wozu asenizacyjnego świadczącego usługi wywozu nieczystości od mieszkańców Gminy.
- Zakup nowoczesnego samochodu ratowniczo-gaśniczego dla OSP Antoniów.
- Utrzymanie oznakowania i urządzeń bezpieczeństwa ruchu przy drogach gminnych na terenie Gminy Radomyśl nad Sanem.
- Zakończono prace związane z przebudową wałów przeciwpowodziowych Wisły oraz Sanu na terenie Gminy Radomyśl nad Sanem.
- Zakończono budowy nowych obiektów użyteczności publicznej: Świetlicy w m. Orzechów oraz Filii Gminnej Biblioteki Publicznej w m. Antoniów.
- Rozpoczęto budowę boiska wielofunkcyjnego przy Publicznej Szkole Podstawowej w Woli Rzeczyckiej.
- Wykonanie utwardzonych parkingów obok Dziennego Domu Senior+ w Pniowie i obok Ośrodka Zdrowia w Radomyślu nad Sanem.
- Wykonanie termomodernizacji Domu Ludowego w Kępie Rzeczyckiej.

b) Cel II Efektywna infrastruktura edukacyjna i społeczna

- Działalność Dziennego Domu Senior+ w Pniowie.
- Zadania realizowane przez GOPS oraz ŚDS w Radomyślu nad Sanem - program wsparcia ubóstwa i rodzin wielodzietnych.

- Zadania realizowane przez Gminną Komisję Rozwiązywania Problemów Alkoholowych – propagowanie zdrowego stylu życia, edukacja dzieci i młodzieży o problemach związanych z uzależnieniem od alkoholu i narkotyków we współpracy z Policją oraz dyżury specjalisty -psychologa.

c) Cel III Silna kultura lokalna, wysoka atrakcyjność turystyczna i rekreacyjna Gminy

- Na terenie gminy prężnie działają liczne Stowarzyszenia i Koła Gospodyń Wiejskich.
- Zadania realizowane przez GCK oraz gminne biblioteki.
- Obszary Natura 2000 (zajmujące aż 63% naszej gminy) oraz Rezerwat Przyrody „Pniów” stanowią ekoturystyczną atrakcję.

d) Cel IV Silna gospodarka lokalna oparta o małe przedsiębiorstwa, nowoczesne rolnictwo i rzemiosło

- Wśród działalności gospodarczych dominuje przede wszystkim przetwórstwo drewna i produkcja wyrobów stolarskich, usługi handlowe oraz warsztaty samochodowe. Stolarnie działające na terenie gminy to prężne, rozwijające się firmy. Konsekwentna polityka produkcyjna, sprzedażowa, dobre wyniki ekonomiczne oraz wysoka jakość wyrobów sprawiają, że przedsiębiorstwa stale się modernizują, a także zapewniają miejsca pracy dla sporej liczby mieszkańców.
- W miejscowości Nowiny znajdują się tereny wykorzystywane rolniczo przez inwestorów na plantacje żurawiny wielkoowocowej, która stanowi reklamę dla Gminy jako miejsca przyjaznego dla inwestorów oraz daje zatrudnienie wielu mieszkańcom naszej gminy.

e) Cel V Zarządzanie rozwojem Gminy

- Gmina Radomyśl nad Sanem utrzymuje dobre relacje z gminami ościennymi (między innymi współpraca w Lokalnej Grupie Działania SANŁĘG, Lokalnej Grupie Rybackiej Puszczy Sandomierskiej oraz Lasowiackiej Grupie Działania, a także z gminą Nielisz z województwie lubelskim). Gmina jest członkiem Konwentu Współpracy Samorządowej Polska – Ukraina.
- Gmina prowadzi aktywną współpracę z gminami zagranicznymi – z niemiecką gminą Waldbüttelbrunn z Bawarii, gminą Radechów na Ukrainie oraz gminą Kistarcsa z Węgier. Niestety ograniczenia spowodowane pandemią koronawirusa na całym świecie znacznie utrudniły możliwość organizacja – tak jak w latach poprzednich – wydarzeń i spotkań integrujących z mieszkańcami oraz pracownikami urzędów zaprzyjaźnionych gmin.

2.4. Raport dotyczący zakresu działalności Urzędu Stanu Cywilnego w 2020 roku.

Zadania urzędu stanu cywilnego można podzielić na trzy główne grupy:

1. rejestracja urodzeń;
2. rejestracja małżeństw;
3. rejestracja zgonów.

Tabela 7. Liczba mieszkańców Gminy Radomyśl nad Sanem na dzień 31.12.2020 r.

Miejscowość	Mieszkańcy			Urodzenia	Zgony
	stali	czasowi	aktualni		
ANTONIÓW	672	3	675	4	9
CHWAŁOWICE	1009	6	1015	15	15
DĄBROWA RZECZYCKA	483	5	488	2	5
DĄBRÓWKA PNIOWSKA	308	4	312	3	1
KĘPA RZECZYCKA	205	4	209	5	3
ŁĄŻEK CHWAŁOWSKI	106	1	107	2	0
MUSIKÓW	124	-	124	1	1
NOWINY	413	13	426	6	4
ORZECHÓW	125	-	125	2	3
PNIÓW	283	3	286	0	5
RADOMYŚL NAD SANEM	815	9	824	8	6
RZECZYCA DŁUGA	741	8	749	7	8
RZECZYCA OKRĄGŁA	409	3	412	2	4
WITKOWICE	284	3	287	2	7
WOLA RZECZYCKA	827	1	828	7	6
ŻABNO	499	3	502	5	5
SUMA	7303	66	7369	71	82

Tabela 8. Statystyka według wieku i płci na dzień 31.12. 2020 r.

Wiek	Mężczyźni	Kobiety
0-17	712	651
M: 18-65, K: 18-60	2429	2125
M: pow. 65, K: pow. 60	512	940
RAZEM	3653	3716



Wykres 3. Liczba mieszkańców w poszczególnych miejscowościach Gminy Radomyśl nad Sanem w 2020 roku

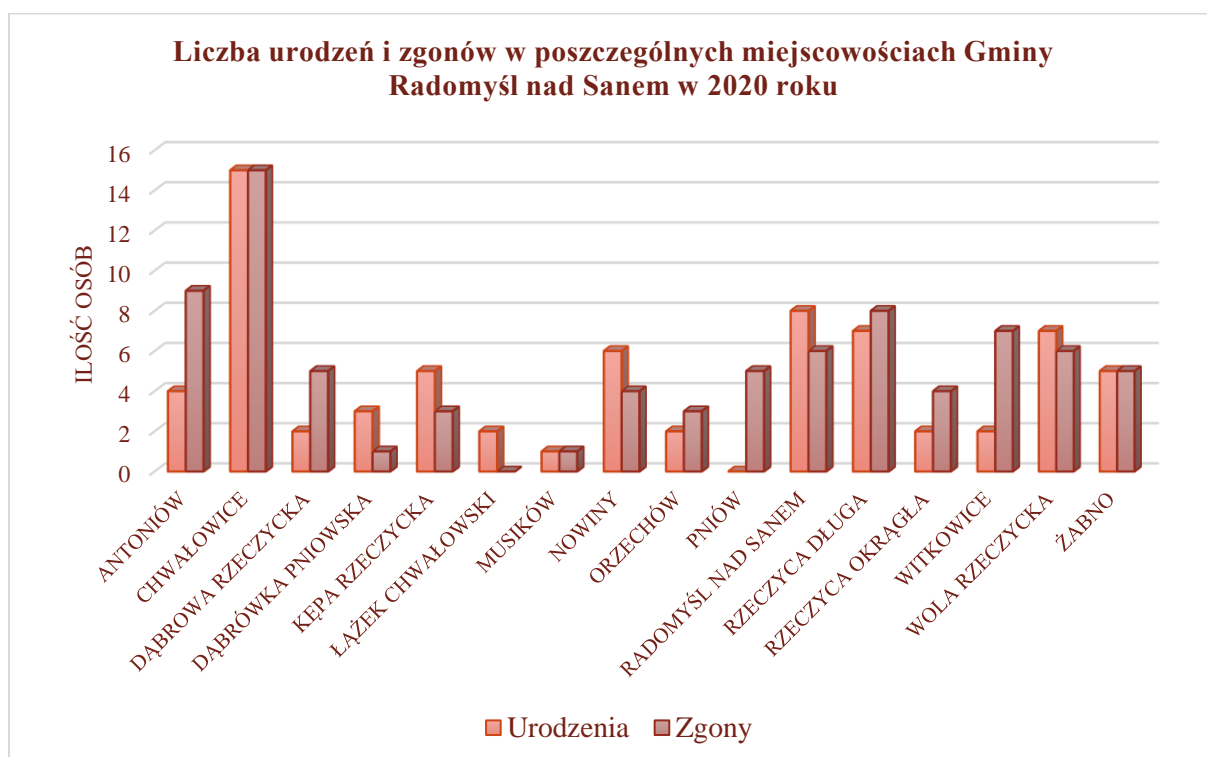

Wykres 4. Liczba urodzeń i zgonów w poszczególnych miejscowościach Gminy Radomyśl nad Sanem w 2020 roku

Ponadto w roku 2020:

- Liczba mieszkańców ogółem w gminie wg stanu na dzień 31.12.2020 r.: 7369.
- Liczba małżeństw zawartych w 2020 r.: 27.
- Ilość złożonych wniosków o wydanie dowodu osobistego w 2020 roku: 310 (w tym 25 przez ePuap).
- Ilość nadanych numerów domów w 2020 roku: 21.

- Decyzje dotyczące wymeldowania wydane w 2020 roku: 4.

2.5. Raport dotyczący zakresu działalności Rady Gminy Radomyśl nad Sanem w 2020 roku.

2.5.1. Skład Rady Gminy w Radomyślu nad Sanem

Liczba Radnych uzależniona jest od ilości mieszkańców gminy. W gminach do 20 000 mieszkańców w skład rady wchodzi 15 radnych, dlatego też w Gminie Radomyśl nad Sanem Rada Gminy liczy 15 radnych.

2.5.2. Posiedzenia Sesji i Komisji Stałych Rady Gminy Radomyśl nad Sanem

Rada Gminy zajmuje się głównie opiniowaniem i podejmowaniem uchwał. Rada podejmuje uchwały w głosowaniu jawnym, tajnym, zwykłą, bezwzględną lub kwalifikowaną większością głosów.

Projekty uchwał najpierw przedstawiane są na Komisjach Stałych Rady Gminy:

- Komisji Rewizyjnej;
- Komisji Oświaty i Spraw Społecznych;
- Komisji Rozwoju Gospodarczego i Rolnictwa.

Następnie Rada Gminy podejmuje uchwały na posiedzeniu Sesji Rady Gminy. W Gminie Radomyśl nad Sanem została również powołana Komisja Skarg, Wniosków i Petycji, która zajmuje się rozpatrywaniem przez komisję: skarg na działania wójta i gminnych jednostek organizacyjnych, a także wniosków oraz petycji składanych przez obywateli.

Poniższa tabela przedstawia zestawienie ilościowe posiedzeń Sesji i Komisji Stałych Gminy Radomyśl nad Sanem, które odbyły się w 2020 roku.

Tabela 9. Zestawienie posiedzeń Sesji i Komisji Stałych w Gminie Radomyśl nad Sanem w 2020 roku

W 2020 roku odbyło się	
Rodzaj posiedzenia	Ilość
Sesja	9
Posiedzenie Komisji Oświaty i Spraw Społecznych	8
Posiedzenie Komisji Rozwoju Gospodarczego i Rolnictwa	10
Posiedzenie Komisji Rewizyjnej	10
Posiedzenie Komisji Skarg, Wniosków i Petycji	2

Poniższe tabele przedstawiają: ogólną liczbę podjętych uchwał oraz tematy najczęściej podejmowanych uchwał w 2020 roku.

Tabela 10. Liczba uchwał podjętych przez Radę Gminy Radomyśl nad Sanem w 2020 r.

W 2020 roku podjęto	Liczba
Liczba uchwał ogółem	69

Tabela 11. Tematy najczęściej podejmowanych uchwał przez Radę Gminy Radomyśl nad Sanem w 2020 r.

Tematy najczęściej podejmowane uchwały dotyczyły	Ilość
Zmian w budżecie Gminy Radomyśl nad Sanem	9
Zmian w Wieloletniej Prognozie Finansowej	2
Sprzedaży/Zbycia nieruchomości będącej własnością Gminy Radomyśl nad Sanem	8
Wydzierżawienia nieruchomości będącej własnością Gminy Radomyśl nad Sanem	1
Udzielenia pomocy finansowej Województwu Podkarpackiemu/ Powiatowi Stalowowolskiemu/Gminie Stalowa Wola	6

Wszystkie uchwały podjęte na posiedzeniach Sesji Rady Gminy są publikowane w Biuletynie Informacji Publicznej Gminy Radomyśl nad Sanem.

2.6. Raport dotyczący zakresu działalności na Stanowisku ds. oświaty w Urzędzie Gminy Radomyśl nad Sanem w 2020 roku.

W Gminie Radomyśl nad Sanem funkcjonują cztery Publiczne Szkoły Podstawowe (Chwałowice, Antoniów, Wola Rzeczycka, Rzeczyca Długa) oraz Zespół Szkół w Radomyślu nad Sanem, w skład którego wchodzi Publiczna Szkoła Podstawowa i Gminne Przedszkole Publiczne. Na terenie Gminy Radomyśl nad Sanem działają również cztery niepubliczne punkty przedszkolne prowadzone przez stowarzyszenia (Wola Rzeczycka, Chwałowice, Antoniów i Rzeczyca Długa).

Rok szkolny 2020/2021: liczba oddziałów 46: szkoły podstawowe oddziały pojedyncze: 39, oddziały „0” przy szkołach podstawowych: 4 oraz Przedszkole w Radomyślu nad Sanem: 3 oddziały (w tym klasa „0”).

Do w/w szkół/przedszkola uczęszcza 612 uczniów/dzieci (szkoła podstawowa: 480 uczniów, klasa „0” 82 dzieci, grupy młodsze w przedszkolu 50 dzieci).

Tabela 12. Liczba uczniów w szkołach w Gminie Radomyśl nad Sanem w 2020 r.

	Radomyśl nad Sanem	Rzeczyca Długa	Chwałowice	Antoniów	Wola Rzeczycka	Przedszkole Radomyśl nad Sanem
Klasa „0”	-	12	12	18	25	69 (w tym klasa 0 – 19 dzieci)
Szk. podstawowa	130	108	95	71	76	-
Razem	130	120	107	89	97	69

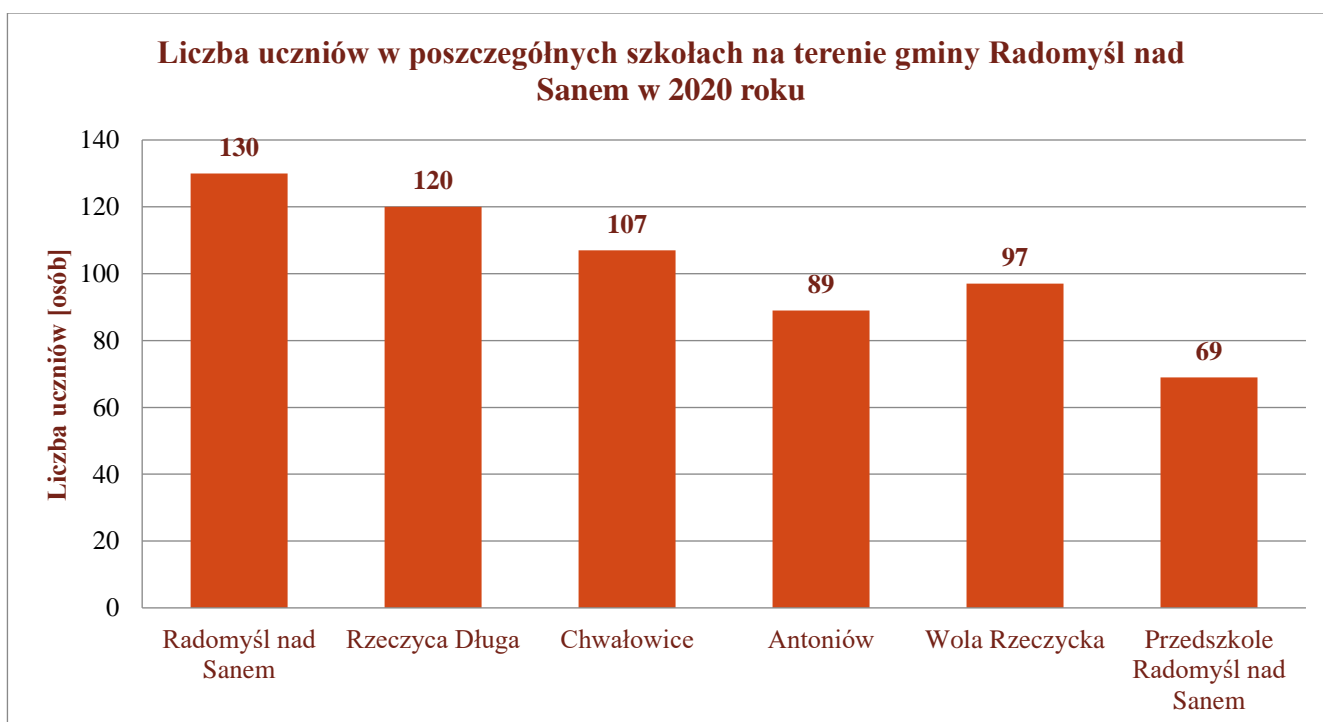

Wykres 5. Liczba uczniów w szkołach w Gminie Radomyśl nad Sanem w 2020 roku

2.6.1. Finansowanie oświaty w Gminie Radomyśl nad Sanem

Zadania oświatowe finansowane są z subwencji oświatowej, której wysokość uzależniona jest od liczby uczniów szkół dla których organem prowadzącym jest dana jednostka samorządu terytorialnego. Przy naliczaniu subwencji oświatowej pod uwagę brani

są uczniowie szkół podstawowych oraz sześciolatek dzieci uczęszczające do klasy „0”. Samorządy otrzymują dotację na dzieci pięcioletnie i młodsze uczęszczające do klasy „0”, przedszkola oraz punktów przedszkolnych. Wysokość powyższych środków jest niewystarczająca na pokrycie wszystkich wydatków oświatowych dlatego gmina zmuszona jest dopłacać do zadań oświatowych z dochodów własnych. Załączona tabela przedstawia szczegółowo wydatki poniesione na funkcjonowanie poszczególnych szkół w 2020 roku.

W roku 2020 na utrzymanie szkół (m.in. wynagrodzenia nauczycieli, pracowników obsługi, rzeczówkę, dowożenie uczniów, doszkalać nauczycieli, dofinansowanie punktów przedszkolnych, zakup żywności) Gmina Radomyśl nad Sanem przeznaczyła kwotę w wysokości **9 970 626,14zł.**

Na funkcjonowanie oświaty otrzymano subwencję oświatową w wysokości **6 550 028,00zł.** Dochodem dla gminy są również:

- wpłaty za wyżywienie – w 2020 roku w wysokości **117 898,28zł.**,
- wpłaty za przedszkole (rodzice) **12 638,00zł.**
- dotacja przedszkolna na dzieci pięcioletnie i młodsze uczęszczające do klasy „0” i przedszkola w wysokości **232 889,86 zł**
- zwrot kosztów kształcenia dzieci przez Gminy: Stalowa Wola, Zaklików, Zaleszany, Annopol (dzieci realizujące wychowanie przedszkolne w punktach przedszkolnych, przedszkolu, oddziałach „0”, które nie mieszkają na terenie Gminy Radomyśl nad Sanem) – **81 569,57zł.**

W roku 2020 Gmina Radomyśl nad Sanem dołożyła do oświaty kwotę 2 975 602,43zł. (w roku 2019 do oświaty gmina dołożyła 3 141 331,44 zł., w roku 2018 - 3 033 960 zł. natomiast w roku 2017 – 3 280 552zł.)

W 2020 roku Gmina Radomyśl nad Sanem przyznała dofinansowanie kształcenia młodocianych pracowników 4 pracodawcom w kwocie 16 467,60 zł. Na ten cel gmina otrzymała środki z Funduszu Pracy.

W roku 2020 Gmina Radomyśl nad Sanem pozyskała środki z grantu „Zdalna Szkoła” oraz „Zdalna Szkoła +” środki w kwocie 119 089,50 zł. Z powyższych środków dla szkół podstawowych w Antoniowie i Chwałowicach, Radomyślu nad Sanem, Woli Rzeczyckiej i Rzeczy Długiej zakupiono 53 komputery/laptopy.

W 2020 roku Gmina pozyskała dotację na zakup podręczników i materiałów edukacyjnych w łącznej kwocie 54 324,56 zł.

Ponadto w roku 2020 gmina przyznała stypendium socjalne 148 uczniom szkół podstawowych oraz uczniom szkół ponadpodstawowych oraz 1 zasiłek szkolny. Łącznie na

stypendia socjalne przeznaczona została kwota w wysokości 109 509,28 zł. w tym wkład własny gminy stanowi kwotę 10950,93zł.

2.7. Raport dotyczący zakresu działalności na Stanowisku ds. przedsiębiorczości i współpracy z organizacjami społecznymi w Urzędzie Gminy Radomyśl nad Sanem w 2020 roku.

a) Zadania z zakresu Centralnej Ewidencji i Informacji o Działalności Gospodarczej (CEIDG) w 2020 roku dokonano:

- 16 wpisów nowych podmiotów gospodarczych do CEIDG,
- 63 zmian we wpisach podmiotów gospodarczych w CEIDG,
- 22 zawieszeń podmiotów gospodarczych w CEIDG,
- 12 wznowień działalności podmiotów gospodarczych w CEIDG,
- 10 wykreśleń podmiotów gospodarczych z CEIDG.

Co stanowi liczbę 123 sprawy z zakresu Centralnej Ewidencji i Informacji o Działalności Gospodarczej.

b) BHP – w 2020 r. przeprowadzono szkolenia wstępne z zakresu Bezpieczeństwa i Higieny Pracy dla pracowników zatrudnionych w Urzędzie Gminy w ilości 10 osób.

c) Sport – co rocznie Gmina Radomyśl nad Sanem wspiera finansowo działalność Klubów Sportowych takich jak LZS i UKS, w 2020 roku zostały ogłoszone 2 nabory wniosków o udzielenie dotacji celowych z budżetu Gminy Radomyśl nad Sanem na realizację zadań w zakresie rozwoju sportu dla klubów sportowych działających na terenie gminy.

Tabela 13. Finansowanie sportu w Gminie Radomyśl nad Sanem w 2020 r.

Lp.	NAZWA KLUBU	KWOTA PRZEKAZANA W 2020 r.	KWOTA WYKORZYSTANA W 2020 r.
1.	Ludowy Zespół Sportowy „JEZIORAK” Chwałowice	25.000,00	25.000,00
2.	Ludowy Zespół Sportowy Żabno	23.500,00	23.500,00
3.	Ludowy Zespół Sportowy Wola Rzeszycka	23.500,00	23.500,00
4.	Ludowy Zespół Sportowy Rzeszyca Długa	23.500,00	23.500,00
5.	Uczniowski Klub Sportowy Chwałowice	2.250,00	2.250,00
6.	Uczniowski Klub Sportowy Radomyśl nad Sanem	2.250,00	2.250,00
7.	Uczniowski Klub Sportowy Wola Rzeszycka	2.250,00	2.250,00
8.	Uczniowski Klub Sportowy „GROM” Rzeszyca Długa	2.250,00	2.250,00

Na terenie Gminy Radomyśl nad Sanem działa:

- 22 Stowarzyszenia;
- 4 Ludowe Zespoły Sportowe;
- 4 Uczniowskie Kluby Sportowe.

2.8. Raport dotyczący zakresu działalności na Stanowisku ds. rolnictwa, ochrony przyrody i ochrony przeciwpożarowej w Urzędzie Gminy Radomyśl nad Sanem w 2020 roku.

Do zadań na Stanowisku ds. rolnictwa, ochrony przyrody i ochrony przeciwpożarowej w Urzędzie Gminy Radomyśl nad Sanem w 2020 r. należało:

- a) Przyjmowanie zgłoszeń o zamiarze usunięcia drzew z nieruchomości stanowiących własność osoby fizycznej zgodnie z ustawą o ochronie przyrody zgłoszono:
- **72 szt.** wniosków przez osoby fizyczne,
 - **4 szt.** przez Nadleśnictwo Gościeradów,
 - **1szt.** przez Parafia Rzymskokatolicka w Pniowie,
 - **1szt.** przez Siostry Zawierzenia w Antoniowie,
 - **1szt.** przez Parafia Rzymskokatolicka w Rzeczycy Długiej.

Dokonano w tej sprawie oględzin w terenie pomiarów drzew i wydano zgodę na ich usunięcie.

Opracowanie wniosków wraz z inwentaryzacją drzew w ilości – **7 szt.** (dokonanie pomiarów obwodu pnia w terenie) na nieruchomościach w poszczególnych sołectwach na terenie gminy, stanowiących mienie komunalne gminy Radomyśl nad Sanem oraz sporządzenie wniosków w ilości – **4 szt.** o zamiarze pozyskania drewna w lasach niestanowiących własności Skarbu Państwa w celu złożenia w Starostwie Powiatowym w Stalowej Woli w celu wydania stosownego zezwolenia zgodnie z ustawą o lasach.

- b) Koordynowanie zadań w zakresie bioasekuracji z Państwową Inspekcją Weterynaryjną w Stalowej Woli; opracowanie zasad postępowania przy usuwaniu padłych zwierząt.
- c) Współpraca z Państwową Inspekcją Ochrony Roślin i Nasiennictwa w Nisku oraz Powiatowym Lekarzem Weterynarii w Stalowej Woli.
- d) Wykonywanie zadań z zakresu Prawa Wodnego (melioracje) współpraca z PGW – Wody Polskie oraz współpraca z Rejonowym Związkiem Spółek Wodnych w Tarnobrzegu;
- e) Nadzór nad cmentarzami komunalnymi i wyznaniowymi oraz wojennymi,
- f) Prowadzenie Gminnej Ewidencji Zabytków/małej architektury sakralnej.

- g) Wdzierżawianie nieruchomości rolnych, wynajmowanie i użyczenie nieruchomości na czas oznaczony dłuższy niż trzy lata lub czas nieoznaczony oraz zawieranie kolejnych umów stanowiących zasób nieruchomości Gminy Radomyśl nad Sanem.
- h) Sporządzanie umowy - najmu lokalu użytkowego w celu jednorazowego wykorzystania do organizacji imprez okolicznościowych, szkoleń i spotkań.
- i) Przyjmowanie oświadczeń stron i sporządzanie zeznań świadków dla zainteresowanych osób fizycznych w sprawie wliczania okresów pracy w indywidualnym gospodarstwie rolnym do pracowniczego stażu pracy.
- j) Zadania z zakresu ochrony przeciwpożarowej.

2.9. Raport dotyczący zakresu działalności na Stanowisku ds. kadr w Urzędzie Gminy Radomyśl nad Sanem w 2020 roku.

Inspektor ds. kadr zajmuje się wszelkimi kwestiami związanymi z zatrudnieniem - sprawdza kwalifikacje zawodowe zatrudnianych pracowników, kieruje ich na badania lekarskie, przygotowuje umowy o pracę i umowy cywilnoprawne, wysyła również pracowników na szkolenia BHP. Dodatkowo prowadzi dokumentację wszystkich pracowników, kontaktuje się także z różnymi instytucjami (np. Urząd Pracy, ZUS czy Urząd Skarbowy), do których przesyła różnego rodzaju pisma, raporty, rozliczenia itd.

Ogółem zatrudnionych osób w Urzędzie Gminy w Radomyślu nad Sanem na koniec grudnia 2020 roku było 53osoby.

2.10. Raport dotyczący zakresu działalności Gminnej Komisji Rozwiązywania Problemów Alkoholowych w Radomyślu nad Sanem w 2020 roku.

Gminna Komisja Rozwiązywania Problemów Alkoholowych powołana została Zarządzeniem Wójta Gminy Radomyśl nad Sanem Nr 8/2020 z dnia 04 lutego 2020 r. W skład Komisji wchodzi osoby przeszkolone w zakresie profilaktyki i rozwiązywania problemów alkoholowych.

DZIAŁANIA PODJĘTE PRZEZ GKRPA W ROKU 2020:

W ramach działalności Komisji w 2020 roku odbyło się 8 posiedzeń. Do Komisji wpłynęło 8 wniosków o wszczęcie postępowania o zastosowanie obowiązku poddania się leczeniu odwykowemu. W 7 przypadkach wnioski składały rodziny osób nadużywających alkohol, w jednym przypadku był to wniosek anonimowy - telefoniczny. Wobec osób zgłoszonych do postępowania podjęto następujące działania:

- z 5 osobami uzależnionymi, Komisja przeprowadziła rozmowę motywującą do leczenia odwykowego, skutkiem czego było dobrowolne zobowiązanie podjęcie leczenia przez 2 osoby. Na badanie biegłych w przedmiocie uzależnienia (psychiatrę i psychologa) Komisja skierowała 2 osoby, z czego tylko jedna zgłosiła się na to badanie;

- wobec 5 osób Komisja podjęła decyzję o skierowanie wniosków do Sądu o zastosowanie obowiązku poddania się leczeniu odwykowemu

- wobec 1 osoby Komisja w dalszym ciągu prowadzi postępowanie, które przedłuża się z uwagi na sytuację związaną ze stanem pandemii Covid-19.

W ramach działań prawnych na rynku napojów alkoholowych i kontroli przestrzegania ustawy o wychowaniu w trzeźwości, w 2020 roku Komisja pozytywnie zaopiniowała 9 wniosków w przedmiocie wydawania zezwoleń na sprzedaż napojów alkoholowych, przeprowadziła w styczniu 2020 r. 5 kontroli w punktach sprzedaży napoi alkoholowych.

Przeprowadzone kontrole nie wykazały uchybień w zakresie wymienionym powyżej.

Zgodnie z ustawą o wychowaniu w trzeźwości i przeciwdziałaniu alkoholizmowi środki finansowe na profilaktykę i rozwiązywanie problemów alkoholowych pochodzą z budżetu gminy, z opłat za korzystanie z zezwoleń na sprzedaż napojów alkoholowych. Środki te mogą być przeznaczone wyłącznie na realizację gminnego programu profilaktyki i rozwiązywania problemów alkoholowych oraz gminnego programu przeciwdziałania narkomanii. Wobec powyższego dochody gminy w 2020 roku z tytułu opłat za korzystanie z zezwoleń na sprzedaż napojów alkoholowych wyniosły 77 530,88 zł.

W ramach Gminnego Programu Profilaktyki i Rozwiązywania Problemów Alkoholowych oraz Gminnego Programu Przeciwdziałania Narkomanii w 2020 r. wydatkowano kwotę 64 908,96 zł. w tym:

- posiedzenia Komisji - 3 280,00 zł.
- szkolenia członków Komisji wraz z materiałami szkoleniowymi – 200,00 zł.
- koszty postępowań sądowych wraz z wydaniem opinii biegłych lekarzy – 1 930,00 zł.
- prowadzenie punktu konsultacyjnego (wsparcie i poradnictwo psychologiczne) – 4 750,00 zł.
- pozostałe wydatki na realizację Gminnego Programu Przeciwdziałania Narkomanii – 31 730,55 zł.
- pozostałe wydatki na realizację Gminnego Programu Profilaktyki i Rozwiązywania Problemów Alkoholowych – 23 018,41 zł.

3. Raport z działalności jednostek organizacyjnych Gminy Radomyśl nad Sanem

3.1. Działalność Gminnego Ośrodka Pomocy Społecznej w Radomyślu nad Sanem w 2020 roku.

Gminny Ośrodek Pomocy Społecznej w Radomyślu nad Sanem wykonuje zadania własne gminy oraz zadania zlecone na podstawie ustaw oraz innych aktów wykonawczych.

Do zadań GOPS-u w 2020 r. należało:

1. Realizacja ustawy o pomocy społecznej, tj.:

- wypłata zasiłków celowych, celowych – specjalnych (132 osoby), kwota 95 786 zł.
- wypłata zasiłków okresowych (77 osób), kwota 163 348 zł.
- wypłata zasiłków stałych (35 osób), kwota 183 557 zł.
- praca socjalna świadczona na rzecz klientów pomocy społecznej (146 rodzin),
- realizacja usług opiekuńczych (22 osoby), kwota 78 013 zł.
- posiłki dla dzieci i młodzieży w szkołach (73 osoby), kwota 9 152 zł.
- kierowanie do schronisk dla osób bezdomnych oraz opłaty za te osoby (3 osoby), kwota 10 620 zł.
- kierowanie do domów pomocy społecznej oraz opłaty za te osoby (11 osób), kwota 161 745 zł.
- pomoc rzeczowa dla klientów (6 osób) , kwota 2 694 zł.
- kierowanie osób na komisję ds. orzekania o stopniu niepełnosprawności (12 osób).

2. Realizacja ustawy o świadczeniach rodzinnych, tj.:

- wypłata zasiłków rodzinnych oraz dodatków do zasiłków rodzinnych (wypłacono 7.206 świadczeń) – kwota 797 977,00 zł,
- wypłata świadczeń opiekuńczych, tj.: zasiłków pielęgnacyjnych (3.133 świadczeń), świadczeń pielęgnacyjnych (591 świadczeń) oraz specjalnych zasiłków opiekuńczych (213 świadczeń) – łączna kwota 1 880 729,00 zł.
- wypłata jednorazowej zapomogi z tytułu urodzenia dziecka „Becikowe” (42 świadczenia) – kwota 42 000,00 zł,
- wypłata świadczeń rodzicielskich (235 świadczeń) – kwota 222 844,00 zł,
- wypłata zasiłków dla opiekuna (133 świadczenia) – kwota 80 843,00 zł.

3. Świadczenia wychowawcze „500 +” (liczba rodzin pobierających świadczenie- 668, liczba dzieci – 1030) – kwota 6 620 147,00 zł.

- 4. Realizacja zadań z zakresu pomocy osobom uprawnionym do alimentów**
(311 świadczeń) – kwota 134 550,00 zł.
- 5. Realizacja zadań z zakresu wspierania rodziny i systemu pieczy zastępczej.**
W ramach tego zadania opieką asystenta rodziny objęto 11 rodzin niewydolnych wychowawczo/ 15 dzieci w tych rodzinach.
- 6. Realizacja Programu Ogólnopolska Karta Dużej Rodziny.**
 - liczba rodzin wielodzietnych , którym wydano KDR – 23,
 - liczba osób, którym wydano KDR – 145,
 - liczba rodziców, małżonków – 83,
 - liczba dzieci – 62,
- 7. Świadczenia opieki zdrowotnej finansowane ze środków publicznych, w tym wydawanie decyzji o ustaleniu prawa do świadczeń opieki zdrowotnej refundowanych ze środków publicznych (wydano 10 decyzji).**
- 8. Działalność Gminnego Zespołu Interdyscyplinarnego ds. Przeciwdziałania Przemocy w Rodzinie.**
 - liczba rodzin, w których występuje zjawisko przemocy – 13,
 - liczba założonych Niebieskich Kart –11
 - liczba prowadzonych spraw przez grupy robocze – 14..
- 9. Kierowanie do ośrodków wsparcia.**
 - wydano 11 decyzji kierujących do Środowiskowego Domu Samopomocy,
 - wydano 23 decyzji kierujących do Dziennego Domu „Senior+”.
- 10. Realizacja Programu Operacyjnego Pomoc Żywnościowa na lata 2014-2020.**
 - wydanie 72 skierowań do Banku Żywności.
- 11. Sporządzanie sprawozdawczości oraz przekazywanie jej wojewodzie, w formie dokumentu elektronicznego.**
- 12. Utrzymanie ośrodka pomocy społecznej, w tym zapewnienie środków na wynagrodzenia dla pracowników.**
- 13. Współpraca ze szkołami, Sądem, Prokuraturą, Policją oraz innymi instytucjami.**
- 14. Podejmowanie innych zadań z zakresu pomocy społecznej wynikających z rozeznanych potrzeb gminy.**

Ponadto:

- 1) Gminny Ośrodek Pomocy Społecznej na terenie gminy nie prowadzi specjalistycznych usług opiekuńczych.

Usługi opiekuńcze dla mieszkańców są realizowane ze środków własnych gminy, przy udziale środków z Programu finansowanego ze środków Wojewody pn. „Opieka 75+”. W 2020 r. z usług opiekuńczych korzystały 22 osoby.

- 2) Na terenie gminy funkcjonuje Dzienny Dom Senior+ dla osób po 60 – tym roku życia, dla 20 osób rocznie. Działalność Domu wchodzi w statut Gminnego Ośrodka Pomocy Społecznej.
- 3) Liczba osób przebywających w domach pomocy społecznej w 2020 r. wynosiła 11 osób. Wydatkowana kwota stanowiła – 161 745,00 zł.

3.2. Działalność Środowiskowego Domu Samopomocy w Radomyślu nad Sanem w 2020 roku.

Środowiskowy Dom Samopomocy w Radomyślu nad Sanem, powstał jako odpowiedź na potrzebę wsparcia osób przewlekle psychicznie chorych oraz z niepełnosprawnością intelektualną zamieszkujących na terenie Gminy Radomyśl nad Sanem. Jest ośrodkiem wsparcia pobytu dziennego typu AB o zasięgu ponad gminnym. Swoją działalnością obejmuje cztery gminy.

Z terenu Gminy Radomyśl nad Sanem objętych jest wsparciem aktualnie 23 osób. Dodatkowo trzy gminy ościenne tj. Zaklików, Zaleszany oraz Pysznica nie posiadają na swoim terenie środowiskowego domu samopomocy, natomiast ich tereny zamieszkuje wiele osób wymagających wsparcia. Z trzema gminami ościennymi Zaklików, Zaleszany oraz Annopol zostały zawarte porozumienia, dzięki którym osoby wymagające największego wsparcia i opieki w codziennym funkcjonowaniu mogą korzystać z pomocy instytucjonalnej, jaką świadczy nasz ośrodek. Aktualnie z Gminy Zaleszany korzysta 8 osób, z Gminy Zaklików 4 osoby oraz z Gminy Annopol 2 osoby. Łącznie 14 osób.

Na dzień 31 grudnia 2020 r.:

- z liczby 37 uczestników ŚDS 27 jest zakwalifikowanych do typu B (osoby niepełnosprawne intelektualnie w stopniu głębszym, umiarkowanym i lekkim, przy czym osoba niepełnosprawna w stopniu lekkim ma sprzężone zaburzenie), pozostałe 10 do typu A (osoby z przewlekłymi zaburzeniami psychicznymi);
- liczba kobiet 23, mężczyzn 14;
- przekrój wiekowy od 23 lat do 77 lat;
- stopień niepełnosprawności: lekki – 1 osoba, umiarkowany – 4 osoby, znaczny - 6 osób;

- 5 osób posiada I grupę inwalidzką, 4 osoby posiada II grupę inwalidzką, 11 osób jest całkowicie niezdolna do samodzielnej egzystencji, 6 osób z całkowitą niezdolnością do pracy.

3.3. Działalność Dziennego Domu Pobytu Senior+ w Pniowie w 2020 roku

Dzienny Dom Senior + jest instytucją wspierającą ludzi starszych z terenu Gminy Radomyśl nad Sanem, chroniącą seniorów przed samotnością i wykluczeniem. Zakres usług świadczonych przez DD obejmuje w szczególności: terapię zajęciową - aktywizację fizyczną i umysłową seniorów, zajęcia edukacyjne, kulturalne, rekreacyjne, prozdrowotne, celebrację rocznic patriotycznych i religijnych. W ośrodku jest także możliwość skorzystania z urządzeń do utrzymania higieny osobistej (pralka, natrysk) oraz miejsce do prasowania. Seniorzy przygotowują sobie także gorący posiłek.

W ubiegłym roku realizowano różnego rodzaju działania, które miały na celu rozbudzić wśród uczestników aktywność, wiarę w siebie i naukę nowych umiejętności poprzez:

- udział w akademii Dnia Babci i Dziadka w Publicznej Szkole Podstawowej w Antoniowie,
- spotkanie noworoczne, podtrzymywanie tradycji Bożonarodzeniowych,
- udział w zajęciach zorganizowany dla dzieci podczas ferii zimowych w GCK w Chwałowicach,
- Bal Karnawałowy – integracja z Domem Seniora w Maziarni,
- wycieczka do teatru z Domem Seniora z Maziarni,
- Dzień Kobiet,
- podtrzymywanie tradycji wielkanocnych: przygotowanie palmy do kościoła i dla każdego Seniora,
- uroczystość pierwszej rocznicy otwarcia Dziennego Domu Senior +,
- udział w I Powstańczym Rajdzie Rowerowym,
- wycieczka do Sanktuarium Matki Boskiej Częstochowskiej oraz do Sanktuarium Matki Boskiej Gidelskiej,
- kurs języka angielskiego,
- podtrzymywanie tradycji Bożonarodzeniowych – tworzenie kartek oraz stroików świątecznych na wigilijny stół.

Podczas przerwy od zajęć w budynku Dziennego Domu Senior + wynikającej z sytuacji epidemiologicznej dostarczano seniorom posiłki, lekarstwa i zakupy pierwszej potrzeby oraz łamigłówki, rebusy i ćwiczenia oraz półprodukty do tworzenia rękodziela m.in. schematy do prac na drutach i szydełku oraz wełny, bibuły, kartek.

W okresie sprawozdawczym wydatki związane z funkcjonowaniem jednostki wyniosły ogółem 186 392,42 zł, z czego kwota 48 114,87 zł stanowiła wpływy z budżetu państwa. Pozostałe wydatki w wys. 138 277,55 zł pochodziły z budżetu gminy. Przeciętne zatrudnienie w okresie sprawozdawczym wyniosło 2,5 etatu: koordynator 1 etat, opiekun 1 etat, technik masażysta ½ etatu.

3.4. Działalność Gminnego Centrum Kultury w Radomyślu nad Sanem z siedzibą w Chwałowicach oraz Bibliotek w 2020 roku

Podstawowym zadaniem Centrum jest pozyskanie i przygotowanie społeczeństwa do czynnego uczestnictwa w kulturze oraz współtworzenie jej wartości, kształtowanie wzorców aktywnego uczestnictwa w kulturze, podtrzymywanie i utrwalanie tradycji historycznych i kulturowych regionu.

3.4.1. Cele i zadania GCK

Do zakresu działalności GCK należy inicjowanie i wspieranie działalności kulturalnej sprzyjającej kreowaniu postaw twórczych oraz powstawaniu różnorodnych form i przejawów aktywności twórczej, a tym samym zaspakajanie potrzeb i aspiracji kulturalnych społeczeństwa m. in. poprzez: organizowanie w różnych formach działalności kulturalnej, organizowanie imprez kulturalnych, imprez plenerowych i okolicznościowych, konkursów plastycznych i warsztatów w formie online.

GCK współpracuje ze stowarzyszeniami, szkołami i przedszkolami, kościołami, Kołami Gospodyń Wiejskich, Dziennym Domem Senior+, Hufcem Pracy ze Stalowej Woli, ŚDS w Radomyślu nad Sanem, z osobami indywidualnymi. Prowadzi działania wynikające z potrzeb środowiska lokalnego.

3.4.2. Imprezy i spotkania organizowane przez GCK w 2020 roku:

- Koncert kolęd w wykonaniu Magdy Steczkowskiej,
- Szczodroki - spotkanie z okazji święta Trzech Króli, podczas, którego zebranych częstuje się rogalikami upieczonymi przez działające w naszej gminie Koła Gospodyń Wiejskich,
- Bal Seniora – dla byłych pracowników samorządowych;

Dalszą działalność w 2020 roku przerwały ograniczenia w związku z wystąpieniem stanu epidemii na terenie całego kraju.

W związku z zaistniałą sytuacją GCK włączyło się w akcję szycia maseczek ochronnych. Udało nam się uszyć ponad 7 tysięcy sztuk. Do tej akcji zaangażowało się blisko 70 osób

z terenu naszej Gminy i gmin ościennych. Maseczki trafiły do najbardziej potrzebujących instytucji: do szpitali w Nisku, Stalowej Woli, Sandomierzu i Tarnobrzegu a także do DPS w Stalowej Woli i Rozwadowa oraz dla mieszkańców Gminy Radomyśl nad Sanem.

Obowiązujący zakaz organizowania wydarzeń z udziałem publiczności oraz wydarzeń na otwartej przestrzeni spowodował, że GCK rozpoczęło pracę on-line. Udało się pozyskać fundusze z NCK na realizację projektu pod nazwą „Kultura ludowa w sieci”. Cały projekt składający z ośmiu bloków tematycznych zrealizowano w formie on-line. Realizację rozpoczęto w maju, tworząc stronę internetową, a następnie rozpoczęto nagrywanie filmów. Każdy nagrany film, można obejrzeć na stronie www.gckchwalowice.pl, na facebooku i kanale youtube.

Oprócz realizacji projektu „Kultura ludowa w sieci” GCK nagrło filmy dotyczące nocy świętojańskiej, z wicia wieńców dożynkowych, rajdu rowerowego, wirtualny spacer po Izbie Regionalnej, odsłonięcia tablic Katyńskich.

Mimo trudnej sytuacji udało się zorganizować kameralne dożynki w Woli Rzeszyckiej, nie pominięto Święta Niepodległości 11 listopada i rocznicy śmierci naszego wieszczka Adama Mickiewicza. Ważnym wydarzeniem dla Gminy Radomyśl nad Sanem było otwarcie Filii Gminnej Biblioteki Publicznej w Antoniowie.

Przez cały czas trwania pandemii GCK prowadziło swoją działalność w zakresie:

- ogłaszano **konkursy** dla dzieci i młodzieży tj: „Zaczarowane melodie z bajek”, „Pocztówka z pozdrowieniami z Gminy Radomyśl nad Sanem”, „Wiosna w obiektywie”, „Zima”- konkurs fotograficzny, „Jesień na polskiej wsi”, „Lepimy bałwanki”, „Śpiewamy kolędy”, „Pieśni patriotyczne”, „Pieśni Papieżowi”.
- **warsztaty:** bożonarodzeniowe, dynia kreatywnie, warsztaty robienia kwiatów z bibuły, warsztaty plastyczne malowanie obrazów, malowanie na ubraniach.
- **wystawy;** Papież Polak, 2 luty – Pacyfikacja Borowa, „Wiosna w obiektywie”, „Dary jesieni”.

3.4.3. Gminne biblioteki

Na terenie Gminy Radomyśl nad Sanem funkcjonuje kilka bibliotek publicznych:

- Gminna Biblioteka Publiczna w Radomyślu nad Sanem;
- Filia Gminnej Biblioteki Publicznej w Rzeszycy Długiej;
- Filia Gminnej Biblioteki Publicznej w Antoniowie;
- Filia Gminnej Biblioteki Publicznej w Woli Rzeszyckiej;

- Filia Gminnej Biblioteki Publicznej w Chwałowicach.

Podstawowym celem Biblioteki jest zaspokajanie potrzeb kulturalnych, oświatowych i informacyjnych mieszkańców gminy, a także ich potrzeb czytelniczych oraz uczestniczenie w upowszechnianiu wiedzy i kultury.

Biblioteki wyposażone są w 15 stanowisk komputerowych w tym 8 dla czytelników. Oferujemy usługi bezpłatne - korzystanie z komputerów, Internetu, drukowanie, skanowanie oraz wysyłanie dokumentów.

Zbiory biblioteczne - stan księgozbioru na koniec 31.12.2020 r.:

- 37 925 woluminów z czego w 2020 roku przybyło 1306 książek w tym 54 książek z dużymi literami dla dorosłych oraz 10 książek dla dzieci;
- audiobooki: 314 szt. – otrzymano w darze 43 audiobooki, zakupiono 1 audiobook;
- wartość zakupionych książek w 2020 r. wyniosła 19 400,00 zł. w tym z budżetu zakwotę 14000,00 zł. zakupiono 687 wol., ze środków finansowych Ministra Kultury i Dziedzictwa Narodowego za kwotę 7400,00 zł zakupiono 315 wol.;
- otrzymano w darze 277 wol.;
- ubytkowano zniszczone i zaczytane w ilości 2045 wol.

Działalność bibliotek w 2020 roku:

- a) obsługa specjalnych grup użytkowników - w zbiorach Bibliotek Publicznych Gminy Radomyśl nad Sanem znajduje się 522 woluminów z dużą czcionką przeznaczonych dla niepełnosprawnych (niedowidzących) oraz 314 audiobooków dla osób niewidzących. Jednakże Biblioteki posiadają także odpowiedni sprzęt (radioodtwarzacze) w ilości 2 szt. do odtwarzania zbiorów specjalnych;
- b) wypożyczenia w bibliotekach na zewnątrz w 2020 r. – 14086 wol. , czasopisma nieoprawione - 592;
- c) udostępnienie na miejscu: książki w 2020 r. – 541 wol., czasopisma nieoprawione- 590;
- d) zarejestrowanych czytelników 2020 r. – 908 osób;
- e) liczba odwiedzin w bibliotekach 2020 r. - 7996 osób.
- f) e-usługi biblioteki - stan skatalogowanych w programie książek na koniec roku 2020 wynosił ok. 30000 woluminów.

Formy promocji książki w Gminnej Bibliotece Publicznej w Radomyślu nad Sanem na dzień 31.12.2020 r.:

- zwiedzanie bibliotek przez przedszkolaków i uczniów szkół podstawowych;
- dyskusje nad książkami;
- głośne czytanie w szkołach i przedszkolach;
- narodowe czytanie;
- organizowanie tematycznych konkursów z nagrodami, wystaw i gazetek.

3.5. Działalność Referatu Gospodarki Komunalnej w Radomyślu nad Sanem w 2020 roku

3.5.1. Gospodarka wodociągowa:

Wielkość poboru wody podziemnej w 2020 r.:

a) SUW Radomyśl nad Sanem:

- wydobycie wody podziemnej: 164683m³
- wykorzystana do eksploatacji: 20930 m³
- woda podana na sieć: 133101m³

b) SUW Chwałowice:

- wydobycie wody podziemnej: 123180 m³
- wykorzystana do eksploatacji: 8477 m³
- woda podana na sieć: 108160 m³.

W okresie 2020 roku wydano 58 warunków technicznych na nowe przyłącza wodociągowe i kanalizacyjne. Wydano również 25 potwierdzeń wykonania przyłączy wodociągowych i kanalizacyjnych. Przeprowadzono 85 kontroli – odbioru przyłączy. W roku 2020 spisano 22 nowe umowy na dostawę wody i 3 umowy odbioru ścieków.

Drobne awarie sieci wodociągowej polegające m.in. na wymianie uszkodzonych zaworów przed i za wodomierzem, uszkodzonych śrubunków, wymianie wodomierza itp. są wykonywane bezpośrednio przez konserwatorów.

Poważniejsze awarie sieci wodociągowej wymagające wykonania wykopu i użycia specjalistycznego sprzętu (np. koparki), są wykonywane przez zewnętrzne firmy specjalistyczne. Awarii tego typu w roku 2020 usunięto 4, w tym 2 awarie z przerwą w dostawie wody.

3.5.2. Gospodarka ściekowa

Ścieków ogółem przyjęto 22 135,00 m³:

- napływające z sieci 19 659,00 m³
- ścieki dowożone 2 476,00 m³

Oczyszczalnia ścieków posiada możliwości przerobu 500 m³ ścieków na dobę. Ścieki dowożone stanowiły nie więcej niż 10% w stosunku do ścieków napływających.

4. Informacja na temat bezpieczeństwa publicznego, ochrony przeciwpożarowej i przeciwpowodziowej w 2020 roku na terenie Gminy Radomyśl nad Sanem

4.1. Bezpieczeństwo publiczne na terenie Gminy Radomyśl nad Sanem

Policyjne podsumowanie za rok 2020 wykazuje, że do najbardziej zagrożonych przestępczością miejscowości na terenie gminy należą Rzeczyca Długa, Wola Rzeczycka, Radomyśl i Antoniów, gdzie notuje się najwięcej zdarzeń. Mimo, że wzrosła liczba przestępstw, to gmina Radomyśl nad Sanem należy do jednej z najbardziej bezpiecznych gmin powiatu. Struktura przestępczości na terenie Gminy ulega ciągłym zmianom.

W analizowanym okresie ogólna liczba przestępstw wyniosła 73, rok wcześniej było ich 52. Wykrywalność w 2020 roku spadła w porównaniu z 2019 r. i kształtowała się na poziomie 54,8%. Spadek wykrywalności był spowodowany przede wszystkim wzrostem przestępstw kradzieży związanych z wyjazdami za granicę i pozostawieniem domów bez prawidłowego zabezpieczenia, nadzoru i opieki. Ponadto panująca sytuacja epidemiologiczna zwiększyła zakres zadań policjantów w związku z kontrolą kwarantanny.

W poprzednim roku odnotowano większą liczbę incydentów najbardziej uciążliwych dla mieszkańców - kradzieży rzeczy, których w 2020 r. odnotowano 8, w 2019 roku zarejestrowano ich 3. Odnotowano 11 przypadków w kategorii kradzieże z włamaniem, o 4 więcej niż w roku poprzednim. Ujawniono 12 przypadków przestępstw narkotykowych oraz odnotowano 7 nietrzeźwych kierowców w czasie rutynowych kontroli w minionym roku.

Na drogach gminy Radomyśl nad Sanem w 2020 r. wydarzyło się 35 kolizji i 9 wypadków drogowych (w tym 1 śmiertelny), w roku 2019 miało miejsce 43 kolizje i 7 wypadków drogowych.

W ramach pracy prewencyjnej funkcjonariusze policji z Radomyśla przeprowadzili ogółem 643 interwencji (w 2019 r. – 472), w tym 121 domowych. W ramach procedury „Niebieska Karta” objęto nadzorem 10 rodzin.

4.2. Ochrona przeciwpożarowa na terenie Gminy Radomyśl nad Sanem

Ogromną rolę na terenie naszej gminy odgrywają Ochotnicze Straże Pożarne, które natychmiast reagują na każde zgłoszenie oraz dbają o bezpieczeństwo ludzi i mienia na terenie gminy Radomyśl nad Sanem.

Tabela 14. Zestawienie pożarów oraz miejscowych zagrożeń według rodzajów obiektów [3].

Rodzaje obiektów			Ogółem	Użyteczności publicznej	Mieszkalne	Produkcyjne	Magazynowe	Środkitransportu	Lasy	Uprawyrolne	Inne
Pożary	2020 r.	gm. Radomyśl nad Sanem	35	0	6	0	1	1	0	25	2
Miejscowe zagrożenia	2020 r.	gm. Radomyśl nad Sanem	58	2	19	0	0	9	1	1	26
Alarm fałszywy	2020 r.	gm. Radomyśl nad Sanem	0	0	0	0	0	0	0	0	0

Tabela 15. Ważniejsze przyczyny powstawania pożarów i miejscowych zagrożeń [3]

Rok 2020	Przypuszczalna przyczyna pożarów				Przypuszczalna przyczyna miejscowych zagrożeń			
	Nieostrożność osób dorosłych z otwartym ogniem	Nieprawid. ekspl. urz. ogrz. na paliwo stałe	Podpalenia umyślnie	Inne przyczyny	Niezachowanie zasad bezp. śr. transportu	Nietypowe zachowanie się zwierząt	Silne wiatry	Inne przyczyny
gm. Radomyśl nad Sanem	10	6	0	1	6	14	7	9

Ilość wyjazdów jednostek OSP z Gminy Radomyśl nad Sanem z KSRG w 2020 roku:

1. Antoniów 40;
2. Chwałowice 19;
3. Rzeczyca Długa 17.

Ilość wyjazdów jednostek OSP z Gminy Radomyśl nad Sanem typu „S” w 2020 roku:

1. Witkowice 0;
2. Dabrowa Rzeczycka 9;
3. Rzeczyca Okrągła 19;

4. Radomyśl nad Sanem 12.

Wydatki Gminy Radomyśl nad Sanem związane z realizacją zadań przez jednostki OSP z terenu całej gminy wyniosły w 2020 roku:

- ekwiwalent strażaków 27 103,95 zł;
- wynagrodzenia kierowców i komendanta 33 600,00 zł;
- paliwo, sprzęt, umundurowanie 39 058,81 zł;
- remonty samochodów i strażnic 6 100,00 zł;
- przeglądy samochodów, budynków 18 198,10 zł;
- telefony komórkowe 2 370,55 zł;
- energia i gaz 12 844,14 zł;
- badania lekarskie 850,00 zł;
- szkolenia strażaków 2 460,00 zł;
- ubezpieczenie samochodów, strażnic i strażaków 6 120,50 zł
- zakup samochodu ratowniczo-gaśniczego dla OSP Antoniów 844 641,00 zł.

W dniu 10.07.2020 r. w miejscowości Antoniów pomiędzy wiceministrem Marcinem Warchołem a wójtem gminy Radomyśl nad Sanem Janem Pyrkoszem w obecności członków OSP, MDP, radnych gminy, członków KGW oraz mieszkańców sołectwa Antoniów została podpisana umowa dotacji opiewająca na kwotę 500 000,00 zł, na zakup samochodu ratowniczo-gaśniczego dla jednostki Ochotniczej Straży Pożarnej w Antoniowie. Środki pochodziły z Funduszu Pomocy Pokrzywdzonym oraz Pomocy Postpenitencjarnej – Funduszu Sprawiedliwości.

Nowoczesny samochód ratowniczo-gaśniczy marki Volvo trafił do jednostki 28 grudnia 2020 roku. Wóz ma napęd na cztery koła, umożliwiający na poruszanie się w trudnym terenie. Został wyposażony m.in. w zbiornik wody o poj. 2,5 tysięcy litrów, zbiornik środka pianotwórczego o poj. 300 litrów. Ponadto posiada kamerę cofania z siedmioletowym monitorem, działko wodno-pianowe, sześciuosobową kabinę czterodrzwiową, obrotowy maszt oświetleniowy sterowany pneumatycznie czy system szybkiego natarcia. Wóz strażacki wraz z wyposażeniem kosztował 844 641,00 zł., w tym 500 000,00 zł. to dotacja z Funduszu Sprawiedliwości.



Zdj.3. Nowoczesny samochód ratowniczo-gaśniczy marki Volvo zakupiony dla OSP Antoniów [1]

4.3. Ochrona przeciwpowodziowa na terenie Gminy Radomyśl nad Sanem

Położenie Gminy Radomyśl nad Sanem powoduje, że jest ona narażona na możliwość wystąpienia powodzi, dlatego też na terenie gminy znajduje się magazyn przeciwpowodziowy w miejscowości Radomyśl nad Sanem, w którym magazynowane są worki z piaskiem oraz sprzęt używany w przypadku wystąpienia zagrożenia powodziowego. Systematycznie prowadzone są prace związane z naprawą, renowacją, podnoszeniem i budową wałów przeciwpowodziowych na Wiśle i Sanie. Przeprowadzane są liczne szkolenia na temat akcji przeciwpowodziowych i postępowania w sytuacjach kryzysowych dla strażaków.

Należy tutaj wspomnieć o zakończonej w grudniu 2020 r. przebudowie wałów przeciwpowodziowych Wisły, Sanu oraz Łęgu, która została rozpoczęta 25 marca 2019 r. Łącznie zmodernizowano 16 km obwałowań, w tym w Gminie Radomyśl nad Sanem – prawa strona Sanu i Wisły – prawie 10 km. Przebudowany zostanie końcowy (do ujścia) odcinek wału Sanu na długości ponad 2,1 km oraz Wisły do granicy z województwem lubelskim. W Gminie Radomyśl nad Sanem inwestycja będzie ochraniać przed powodzią miejscowości Pniów, Dąbrówka Pniowska, Antoniów, Orzechów, Witkowice i Chwałowice. Całość zadania, łącznie

z kosztami dokumentacji i wykupu gruntów opiewała na kwotę 79 mln złotych. Wykonawcą zadania było konsorcjum, którego liderem jest EKOMEL Sp. z o.o. z Janowa Lubelskiego.

Bezpieczeństwo przeciwpowodziowe i przygotowanie do ewentualnych stanów zagrożenia powodziowego na terenie naszej gminy można sklasyfikować na wysokim poziomie.



Zdj.4. Przebudowane wały przeciwpowodziowe [1]

5. Wydarzenia z 2020 roku mające znaczenie dla Gminy Radomyśl nad Sanem

5.1. Wybory Prezydenta Rzeczypospolitej Polskiej

Pierwsza tura wyborów odbyła się 28 czerwca 2020 r., natomiast druga tura wyborów odbyła się 12 lipca 2020 r. W Gminie Radomyśl nad Sanem wyniki wyborów kształtowały się w następujący sposób:

a) I tura wyborów

Tabela 16. Wyniki I tury wyborów w Gminie Radomyśl nad Sanem

Zestawienie ilości głosów oddawanych na poszczególnych Kandydatów w Gminie Radomyśl nad Sanem							
Imię nazwisko kandydata	OKW nr 1 Radomyśl nad Sanem	OKW nr 2 Antoniów	OKW nr 3 Chwałowice	OKW nr 4 Wola Rzeszycka	OKW nr 5 Rzeszyca Długa	Łącznie	Procentowo w skali Gminy
Biedroń Robert	6	9	13	6	12	46	1,37
Bosak Krzysztof	88	59	44	61	73	325	9,66
Duda Andrzej	447	465	493	480	384	2269	67,47
Hołownia Szymon	56	51	46	49	28	230	6,84
Jakubiak Marek	1	0	1	0	2	4	0,12
Kosiniak-Kamysz Władysław	19	18	8	8	13	66	1,96
Piotrowski Mirosław	0	1	1	1	0	3	0,09
Tanajno Paweł	1	0	1	0	1	3	0,09
Trzaskowski Rafał	132	61	49	105	55	402	11,95
Witkowski Waldemar	1	0	0	1	0	2	0,06
Żółtek Stanisław	6	0	2	1	4	13	0,39
Razem	757	664	658	712	572	3363	57,80

Tabela 17. Frekwencja na I turze wyborów w Gminie Radomyśl nad Sanem

Frekwencja w poszczególnych obwodach Gminy Radomyśl nad Sanem				
Nr OKW	Liczba uprawnionych do głosowania	Liczba wyborców, którzy głosowali	Frekwencja [%]	Frekwencja ogólna [%]
OKW nr 1	1369	757	55,30	57,80
OKW nr 2	1122	664	59,18	
OKW nr 3	1113	658	59,12	
OKW nr 4	1193	712	59,68	
OKW nr 5	1021	572	56,02	

b) II tura wyborów

Na Andrzeja Dudę zagłosowało 2 732 osoby, na Rafała Trzaskowskiego 819 osób, łącznie oddano 3 551 głosów na terenie całej Gminy Radomyśl nad Sanem.

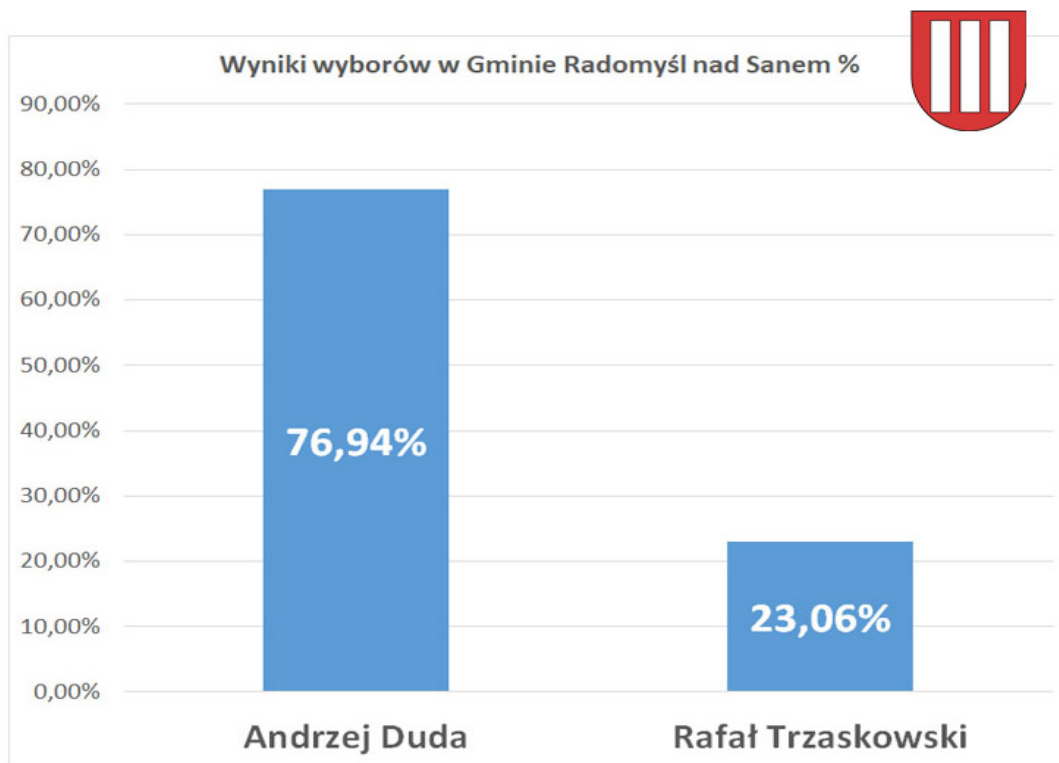

Frekwencja w Gminie Radomyśl nad Sanem:

61,75%

Zdj.5. Wyniki II tury wyborów oraz frekwencja w Gminie Radomyśl nad Sanem [1]

5.2. Wybory Sołtysa w Rzeczycy Długiej

Sołtys jest organem wykonawczym jednostki pomocniczej gminy - sołectwa. Jest wybierany przez mieszkańców miejscowości w wyborach. 15 listopada 2020 w związku z rezygnacją z pełnienia funkcji sołtysa, odbyły się ponowne wybory sołtysa w miejscowości Rzeczyca Długa. Nowym sołtysem miejscowości została Pani Ewelina Frąg.

5.3. Pod koniec 2020 roku zakończyła się budowa Filii Gminnej Biblioteki w Antoniewie oraz budowa Świetlicy w miejscowości Orzechów.

a) Filia Gminnej Biblioteki w Antoniewie

Budynek jest parterowy, o powierzchni zabudowy wynoszącej 450 m². Powierzchnia użytkowa wynosi prawie 400 m². W budynku znajdują się pomieszczenia: sala multimedialno-widowiskowa, biblioteka i zaplecze magazynowe biblioteki, hol, pomieszczenie socjalne oraz wiatrołap, garderoba, pomieszczenia socjalne i sanitariaty. Inwestorem była gmina za pośrednictwem – Gminnego Centrum Kultury, które otrzymało dotację na budowę z Ministerstwa Kultury i Dziedzictwa Narodowego w ramach Narodowego Programu Rozwoju Czytelnictwa w kwocie przeszło 800 tys. zł. Całkowity koszt zadania wynosi 1 609 871,41 zł.



Zdj. 6. Filia Gminnej Biblioteki w Antoniewie [1]

b) Świetlica w Orzechowie

Mieszkańcy Orzechowa mogą już korzystać ze świetlicy, w której będą mogli się spotykać i przeprowadzać zebrania wiejskie. Świetlica nie jest dużym obiektem - powierzchnia zabudowy wynosi 102,6 m². W budynku znajduje się kuchnia, łazienka, sala, wiatrołap i pomieszczenie magazynowe. Wynika to z faktu, że sołectwo Orzechów jest niewielką miejscowością, a wielkość budynku jest optymalna do potrzeb jego mieszkańców. Całość robót

kosztowała 299 925,54 zł i została pokryta z budżetu gminy. Stowarzyszenie na Rzecz Rozwoju Wsi Orzechów także miało swój udział przy wykonaniu świetlicy - przeznaczyło na tę inwestycję 12 000,00 zł, za które została opracowana dokumentacja projektowa.



Zdj.7. Dom Ludowy w miejscowości Orzechów

5.4. Budowa boiska wielofunkcyjnego obok PSP w Woli Rzczyckiej

W październiku 2020 r. rozpoczęła się budowa wielofunkcyjnego boiska obok Publicznej Szkoły Podstawowej w miejscowości Wola Rzczycka. Koszt obiektu opiewa na 582 302,22 zł, z czego 500 tys. zł. stanowi otrzymana we wrześniu dotacja z Funduszu Przeciwdziałania COVID - 19, natomiast pozostała kwota oraz koszty nadzoru to środki własne gminy.

Zakres prac obejmuje budowę boiska wielofunkcyjnego o nawierzchni syntetyczno – poliuretanowej o wymiarach 31,26 m x 44,16 m wraz z obrzeżami i niezbędnym wyposażeniem. W jego skład będzie wchodzić: boisko do piłki ręcznej, dwa boiska do koszykówki, dwa boiska do piłki siatkowej oraz kort tenisowy. Boisko będzie ogrodzone panelami o wysokości 4,1 m. Teren obiektu będzie odwodniony drenażami odprowadzającymi wody opadowe do gruntu. Wybudowane zostaną ciągi komunikacyjne oraz utwardzenie terenu z kostki betonowej.

5.5. Zakup wozu asenizacyjnego i wykonanie 15 przydomowych oczyszczalni ścieków w Nowinach

Budowa kolejnych przydomowych oczyszczalni ścieków w Nowinach oraz dostawa wozu asenizacyjnego dla Gminy Radomyśl nad Sanem była możliwa dzięki uzyskaniu dofinansowania ze środków Unii Europejskiej dla operacji typu „Gospodarka wodno-ściekowa” w ramach poddziałania „Wsparcie inwestycji związanych z tworzeniem, ulepszaniem lub rozbudową wszystkich rodzajów małej infrastruktury, w tym inwestycji w energię odnawialną i w oszczędzanie energii” w ramach Programu Rozwoju Obszarów Wiejskich na lata 2014-2020.

W Nowinach wybudowano kolejnych 15 przydomowych oczyszczalni ścieków, przy nieruchomościach, które w roku 2018, nie miały uregulowanego stanu prawnego. Inwestycja kosztowała 276 754,67 zł. Gmina na ten cel pozyska dotację z Programu Rozwoju Obszarów Wiejskich na lata 2014 – 2020 w wysokości 63 % wartości. Pozostała kwota- ponad 100 tys. zł. - pochodziła z budżetu gminy.

Współfinansowanie z PROW umożliwiło także zakup fabrycznie nowego wozu asenizacyjnego, który będzie służył do wywożenia osadów z POŚ, a ponadto z bezodpływowych zbiorników nieczystości z posesji dla mieszkańców całej gminy. Koszt zakupu wozu wyniósł 384 990,00 zł tys. zł. przy dotacji z PROW wysokości 63 %, pozostałą kwotę pokryły środki z budżetu gminy.



Zdj.8. Wóz asenizacyjny dla Gminy Radomyśl nad Sanem [1]

5.6. Termomodernizacja Domu Ludowego w Kępie Rzeczyckiej i budowa altany przy Dziennym Domu Senior+ w Pniowie

Na obie inwestycje Gmina Radomyśl nad Sanem uzyskała dotację realizację zadań związanych z ochroną środowiska w m. Kępa Rzeczycka i Pniów w ramach Programu Rozwoju Obszarów Wiejskich na lata 2014-2020.

Wiosną 2020 roku budynek domu ludowego w Kępie Rzeczyckiej został poddany termomodernizacji. Budynek został ocieplony, wykonano opaskę wokół budynku, docieplono strop, zainstalowano nowe parapety zewnętrzne oraz wymienione zostały drzwi zewnętrzne. Inwestycja kosztowała 72 110,39 zł, przy czym wysokość dotacji z PROW stanowiła 63%, a pozostała część to środki z budżetu gminy.



Zdj.9. Dom Ludowy w Kępie Rzeczyckiej po termomodernizacji [1]

W ramach tego samego projektu w Pniowie obok Domu Senior + wybudowana została drewniana altana i nasadzone miododajne drzewa, krzewy i kwiaty. Wykonanie altany to koszt 14 000,00 zł, natomiast zakup i nasadzenie drzew i krzewów miododajnych to koszt 3 690,00 zł, tutaj także Gmina skorzystała z dofinansowania z PROW.



Zdj.10. Altana przy Dziennym Domu Senior+ w Pniowie [1]

Bibliografia:

[1] http://www.radomysl.pl/asp/pl_start.asp?typ=68&menu=161&strona=1&schemat=

[2] http://www.radomysl.pl/asp/pl_start.asp?typ=14&menu=144&strona=1&sub=3&subsub=5

[3] OSP raport. Analiza zdarzeń za 2020 rok KP PSP w Stalowej Woli